СОЛНЕЧНЫЕ ЧАСЫ

Муниципальное Образование пос. Солнечное 9(9) октябрь 2009

Темы номера:

Официальные документы

Вернемся в прошлое

образы и отражения

Клуб путешественников

Утро субботы

дары осени

МУНИЦИПАЛЬНЫЙ СОВЕТ
МУНИЦИПАЛЬНОГО ОБРАЗОВАНИЯ «пос. СОЛНЕЧНОЕ»
САНКТ-ПЕТЕРБУРГА

Р Е Ш Е Н И Е

От «13» октября 2009 года **№ 195**

«Об утверждении проекта Программы по благоустройству территории муниципального образования пос. Солнечное за счет средств местного бюджета в 2010 году»

В соответствии с Законом Санкт – Петербурга от 23.09.2009г. № 420-79 «Об организации местного самоуправления в Санкт – Петербурге», Федеральным Законом от 06.10.2003 №131-ФЗ «Об общих принципах организации местного самоуправления в Российской Федерации», Устава МО пос. Солнечное и бюджета муниципального образования пос. Солнечное на 2010 год

Муниципальный совет решил:

Утвердить проект Программы благоустройства территории муниципального образования пос.Солнечное за счет средств местного бюджета на 2010 год. (Приложение 1). Размеры финансирования утвердить в процессе второго слушания проекта бюджета.
В двухнедельный срок после утверждения настоящей программы направить ее в библиотеку пос. Солнечное для информирования населения МО пос. Солнечное.
Решение вступает в силу с момента его опубликования.
Контроль за исполнением настоящего решения возложить на Главу МО – Председателя МС пос. Солнечное Н.И.Старикова.

Глава МО –
Председатель МС пос. Солнечное **Н.И.Стариков**

МУНИЦИПАЛЬНЫЙ СОВЕТ
М УНИЦИПАЛЬНОГО ОБРАЗОВАНИЯ поселка СОЛНЕЧНОЕ
САНКТ-ПЕТЕРБУРГА

Р Е Ш Е Н И Е

от «13» октября 2009 г. **№199**

«Об утверждении новой редакции ПОЛОЖЕНИЯ о присвоении классных чинов муниципальным служащим высших должностей муниципальной службы, выборным должностным лицам местного самоуправления, депутатам муниципального совета, членам выборного органа местного самоуправления, работающим на муниципальных должностях муниципального образования поселка Солнечное »

В соответствии с законом Санкт- Петербурга от 13.05.2009г. № 208-43 «О внесении изменений в законы Санкт-Петербурга о регулировании вопросов муниципальной службы в Санкт – Петербурге», законом Санкт – Петербурга от 15.02.2000года № 53-8 «О регулировании вопросов муниципальной службы в Санкт – Петербурге», гл. 2 Федерального закона от 02.03.2007г. № 25-ФЗ «О муниципальной службе», ст.11, 12 закона Санкт – Петербурга от 03.10.2008г. № 537-94 «О гарантиях осуществления полномочий депутата муниципального совета муниципального образования в Санкт-Петербурге, выборного должностного лица местного самоуправления в Санкт – Петербурге», ст. 32

закона Санкт – Петербурга от 23.09.2009г. № 420-79 «Об организации местного самоуправления в Санкт – Петербурге», ст. 42 Федерального закона от 06.10.2003 года № 131-ФЗ «Об общих принципах организации местного самоуправления в Российской Федерации»

Муниципальный совет решил:

1. Утвердить новую редакцию ПОЛОЖЕНИЯ о присвоении классных чинов муниципальным служащим высших должностей муниципальной службы, выборным должностным лицам местного самоуправления, депутатам муниципального совета, членам выборного органа местного самоуправления, работающим на муниципальных должностях муниципального образования поселка Солнечное согласно приложения.
2. Со дня вступления настоящего решения признать утратившим силу решение муниципального совета муниципального образования поселка Солнечное от 14.04.2009г. № 157 «Об утверждении ПОЛОЖЕНИЯ о присвоении квалификационных разрядов (классных чинов) муниципальным служащим высших должностей муниципальной службы, выборным должностным лицам местного самоуправления, работающим на муниципальных должностях муниципального образования поселка Солнечное».
3. Опубликовать новую редакцию ПОЛОЖЕНИЯ о присвоении классных чинов муниципальным служащим высших должностей муниципальной службы, выборным должностным лицам местного самоуправления, депутатам муниципального совета, членам выборного органа местного самоуправления, работающим на муниципальных должностях муниципального образования поселка Солнечное в газете «Солнечные часы».
4. Решение вступает в силу с момента опубликования.

Контроль за исполнением решения возложить на главу МО-председателя совета МО пос. Солнечное Н.И.Старикова.

Глава МО –
Председатель МС пос. Солнечное **Н.И.Стариков**

Приложение
Утверждено Решением муниципального совета
муниципального образования поселка Солнечное
№ 199 от 13 октября 2009 года

ПОЛОЖЕНИЕ

о присвоении классных чинов муниципальным служащим высших должностей муниципальной службы, выборным должностным лицам местного самоуправления, депутатам муниципального совета, членам выборного органа местного самоуправления, работающим на муниципальных должностях муниципального образования поселка Солнечное.

1. Классный чин муниципального служащего указывает на соответствие уровня профессиональной подготовки муниципального служащего высших должностей муниципальной службы, выборного должностного лица местного самоуправления, депутата муниципального совета, члена выборного органа местного самоуправления, работающего на муниципальной должности квалификационным требованиям соответствующей группе муниципальной службы. Отражает опыт и безупречную службу муниципального служащего, выборного должностного лица местного самоуправления, депутата муниципального совета, члена выборного органа местного самоуправления, работающего на муниципальной должности.

Классный чин присваивается муниципальному служащему высших должностей муниципальной службы, выборному должностному лицу местного самоуправления, депутату муниципального совета, члену выборного органа местного самоуправления, работающему на муниципальной должности персонально в порядке установленном Федеральным законом и Законом Санкт- Петербурга, в пределах соответствующей группы муниципальных должностей.

2.1. При замещении муниципальным служащим высшей должности муниципальной службы – главы местной администрации муниципального образования – на условиях контракта, заключенного на определенный срок в соответствии с Федеральным законом «Об общих принципах организации местного самоуправления в Российской Федерации», иной высшей должности муниципальной службы - на условиях трудового договора, заключенного на определенный срок, классный чин присваивается первоначально муниципальному служащему не позднее одного года со дня его назначения на соответствующую должность муниципальной службы.

Выборному должностному лицу местного самоуправления при замещении соответствующей муниципальной должности в органе местного самоуправления муниципального образования присваивается классный чин муниципальный советник 2-го класса:

депутату муниципального совета, члену выборного органа местного самоуправления – не ранет 2-х лет и не позднее 3-х лет со дня избрания на соответствующую муниципальную должность;

выборному должностному лицу местного самоуправления – не ранее 2-х лет и не позднее 3-х лет со дня вступления в соответствующую муниципальную должность.

3.1.Депутату муниципального совета, члену выборного органа местного самоуправления, выборному должностному местного самоуправления, осуществляющим свои полномочия на постоянной основе в течении 5-ти лет и более, имеющим классный чин муниципальный советник 2-го класса, присваивается классный чин муниципальный советник 1-го класса.

4. Присвоенный муниципальному служащему высших должностей муниципальной службы, выборному должностному лицу местного самоуправления, депутату муниципального совета, члену выборного органа местного самоуправления, работающему на муниципальной должности, классный чин понижению или отмене не подлежат. При прекращении муниципальной службы присвоенный классный чин сохраняются.

5. Классный чин муниципальному служащему высших должностей муниципальной службы, выборному должностному лицу местного самоуправления, депутату муниципального совета, члену выборного органа местного самоуправления, работающему на муниципальной должности, присваивается на основании решения муниципального совета муниципального образования поселка Солнечное и оформляется распоряжением Главы муниципального совета муниципального образования поселка Солнечное.

Муниципальному служащему высших должностей муниципальной службы, выборному должностному лицу местного самоуправления, депутату муниципального совета, члену выборного органа местного самоуправления работающему на муниципальной должности устанавливается надбавка за классный чин в размере определяемым действующим законодательством.

МУНИЦИПАЛЬНЫЙ СОВЕТ
МУНИЦИПАЛЬНОГО ОБРАЗОВАНИЯ поселка СОЛНЕЧНОЕ
САНКТ-ПЕТЕРБУРГА

Р Е Ш Е Н И Е

от «13» октября 2009 г. **№ 200**

«Об утверждении изменений бюджета
муниципального образования
поселка Солнечное на 2009 год»

Муниципальный совет решил:

1. Утвердить изменения вносимые в решение МС МО п. Солнечное «О бюджете муниципального образования поселка Солнечное на 2009 год» №121 от 09.12.2008г. согласно приложения.
2. Решение вступает в силу с момента опубликования.

Контроль за исполнением решения возложить на главу МО-председателя совета МО пос. Солнечное Н.И.Старикова.

Глава МО –
Председатель МС пос. Солнечное **Н.И.Стариков**

Муниципальный Совет
Муниципального образования поселка Солнечное

Решение № 121 от 09.12.2008г. «**О бюджете муниципального образования поселка Солнечное на 2009 год»**
(в редакции Решения МС МО п. Солнечное № 200 от 13.10.2009г.)

Статья 1.

Утвердить бюджет муниципального образования поселка Солнечное на 2009год (далее

также - местный бюджет поселка Солнечное):
по доходам в сумме 12816 **тысяч** рублей,
по расходам в сумме 14170 **тысяч** рублей
общий объем межбюджетных трансфертов получаемых из бюджета г. Санкт-Петербурга в сумме 6579,5тыс. рублей
Объем бюджетных ассигнований направляемых на исполнение публичных нормативных обязательств в 2009 году на содержание детей в семье опекуна в сумме 196,2 тыс. рублей.

Статья 2.

Учесть в бюджете Муниципального образования поселка Солнечное на 2009 год поступление доходов по источникам, определенным приложением 13 к Закону Санкт-Петербурга «О бюджете Санкт-Петербурга на 2009 год». (Приложение 1)

Учесть в бюджете Муниципального образования поселка Солнечное на 2009 год в качестве доходов субвенции на обеспечение исполнения органами местного самоуправления отдельных государственных полномочий в сфере опеки и попечительства, переданных в установленном порядке, установлено приложению 17 к Закону Санкт-Петербурга обюджете на 2010 год в сумме 481,4 тыс. рублей и приложению 18 к Закону Санкт-Петербурга обюджете на 2010 год в сумме 196,2 тыс. рублей.

Учесть в бюджете Муниципального образования поселка Солнечное на 2009 год в качестве доходов субвенции на по определению должностных лиц местного самоуправления, уполномоченных составлять протоколы об административных правонарушениях, и составлению протоколов об административных правонарушениях на 2009год согласно приложению 19 к Закону Санкт-Петербурга обюджете на 2009 год в сумме 10,9 тыс. рублей

Учесть в бюджете Муниципального образования поселка Солнечное на 2009 год в качестве доходов дотацию на выравнивание бюджетной обеспеченности в сумме 5891тыс. рублей, согласно приложению 14 к Закону Санкт-Петербурга обюджете на 2009 год.

Статья 3.

Утвердить расходы бюджета муниципального образования поселка Солнечное на 2009 год:, в соответствии с перечнем расходных обязательств внутригородских муниципальных образований Санкт-Петербурга определенным приложением 19 к Закону Санкт-Петербурга о бюджете на 2009 год. По ведомственной структуре расходов с по статьям расходов (прииложение2)

Статья 4.

Разрешить администрации муниципального образования поселка Солнечное приобретать у Санкт-Петербурга бюджетные кредиты в пределах финансового года на покрытие временных кассовых разрывов, возникающих в ходе исполнения местного бюджета поселка Солнечное.

Статья 5.

Предложить Администрации МО поселка утвердитьбюджетную роспись доходов и расходов на2009 год, получателей бюджетных средств

Статья 6.

Утвердить Источники финансирования дефицита бюджета на 2009 год (приложение 3)

Статья 7.

«Администрация МО поселка Солнечное исполняет функции одновременно финансового органа МО поселка Солнечное по исполнению бюджета МО поселка Солнечное и главного распорядителя бюджетных средств МО поселка Солнечное, главного распорядителя источников финансирования дефицита бюджета в рамках исполнения бюджета МО поселка Солнечное Администрация МО поселка Солнечное вправе:

- перемещать бюджетные ассигнования между разделами, подразделами, целевыми и экономическими статьями и видами расходов функциональной классификации расходов бюджета МО поселка Солнечное в пределах 10 процентов бюджетных ассигнований, выделенных главному распорядителю бюджетных средств,

- объемы бюджетных ассигнований для получателя бюджетных средств в расчете на финансовый год могут отличаться от объемов бюджетных ассигнований, утвержденных бюджетной росписью, по всем обстоятельствам, изложенным в статьях 228 и 233 БК РФ, не более чем на 15 процентов утвержденных объемов бюджетных ассигнований.

- уведомление о перемещении бюджетных ассигнований производится Администрацией МО поселка Солнечное, при доведении уведомлений о лимитах бюджетных обязательств».

- учитывать в доходах и расходах бюджета средства бюджета МО поселка Солнечное по мере их поступления и направлять эти средства на цели в соответствии с законом субъекта РФ"О бюджете Санкт-Петербурга на 2009 год

- вправе вносить в ходе исполнения настоящего Решения в случае изменения в 2009 году состава и(или) функций главных администраторов доходов бюджета МО поселка Солнечное и(или) главных администраторов источников финансирования дефицита бюджета МО поселка Солнечное, а также в случае изменения кодов и(или) наименований кодов бюджетной классификации доходов и(или) источников финансирования дефицита бюджетов соответствующие изменения в состав закрепленных за ними кодов классификации доходов и(или) источников финансирования дефицита бюджета без внесения изменений в настоящее Решение.

- вносить изменения в бюджетные ассигнования главного распорядителя бюджетных средств с уточнением разделов, подразделов, целевых статей и видов расходов в случаях, необходимых для изменения бюджетной классификации расходов, - в пределах общего объема бюджетных ассигнований, предусмотренных главному распорядителю бюджетных средств в текущем финансовом году.

- осуществлять погашение кредиторской задолженности по бюджету МО поселка Солнечное в пределах средств, предусмотренных на эти цели;

представляют в финансовый орган Санкт-Петербурга отчеты об исполнении местного бюджета по типовым формам, утвержденным Министерством финансов Российской Федерации.

Статья 8.

Наделить Администрацию муниципального образования поселка Солнечное функция ми главного администратора и администратора поступлений в бюджет муниципального образования поселка Солнечное по коду «890» по КБК РФ 89011107013030000120; 89011303030030000130; 89011402033030000410; 89011402032030000440; 89011402033030000440; 89011502030030000140; 89011690030030000140; 89011705030030000180; 89011701030030000180; 89020703000030000180; 89020803000030000180;

Статья 9.

Наделить Муниципальный Совет муниципального образования поселка Солнечное функция ми главного распорядителя бюджетных средств муниципального образования поселка Сол нечное по коду «938» по КБК РФ 93801020010000010; 93801020010000005; 93801030010000027

Статья 10.

Расходование средств резервного фонда администрации муниципального образования поселка осуществляется администрацией муниципального образования поселка Солнечное в соответствии с Положением о резервном фонде администрации муниципального образования поселка Солнечное.

Статья 11.

Увеличение численности работников органов местного самоуправления МО поселка Сол нечное и финансируемых из бюджета МО поселка Солнечное, допускается в пределах фонда оплаты труда, утвержденного настоящим Решением

Статья 12.

Нормативные правовые акты, реализация которых ведет к дополнительным расходам за счет средств местного бюджета , а также к сокращению его доходной базы, исполняются только при наличии соответствующих источников дополнительных поступлений в местный бюджет поселка Солнечное и (или) сокращении расходов по конкретным стать ям местного бюджета поселка Солнечное после внесения изменений в настоящее Решение

Исполнение бюджета МО поселка Солнечное на 2009 год исполняется согласно бюджетной росписи производится на конкурсной основе, в соответствии с требованиями Федерального закона №94-ФЗ от25.07.2005г. «О размещении заказов на поставки товаров, работ, услуг для государственных и муниципальных нужд»

Статья 13.

1. Доходы, фактически полученные при исполнении бюджета сверх утвержденных настоящим Решением о бюджете, Администрация МО поселка Солнечное, направляет на уменьшение размера дефицита бюджета и выплаты, сокращающие долговые обязательства бюджета, без внесения изменений и дополнений в настоящее Решение о бюджете. При этом Администрация МО поселка Солнечное вносит изменения в сводную бюджетную роспись.

Субсидии и субвенции, фактически полученные при исполнении бюджета МО поселка Солнечное сверх утвержденных настоящим решением о бюджете доходов, направляются на увеличение расходов соответственно целям предоставления субсидий и субвенций с внесением изменений в сводную бюджетную роспись и последующим внесением изменений и дополнений в настоящее Решение о бюджете.

2. В случае необходимости направить дополнительные доходы на цели, отличные от указанных в пункте 1 настоящей статьи, либо в случае превышения ожидаемых фактических доходов над утвержденными годовыми назначениями более чем на 10 процентов финансирование расходов

бюджета сверх ассигнований, утвержденных настоящим Решением о бюджете, осуществляется после внесения изменений и дополнений в настоящее Решение о бюджете. Внесение изменений и дополнений в решение о бюджете принимается по итогам исполнения бюджета за полугодие, в котором указанное превышение было получено.

3. Проект Решения о внесении изменений и дополнений в решение о бюджете в связи с получением дополнительных доходов должен быть рассмотрен Муниципальным Советом МО поселка Солнечное во внеочередном порядке в течение 15 дней со дня его внесения. Если Решение не принимается в срок, орган Администрация МО поселка Солнечное имеет право осуществить равномерную индексацию расходов бюджета по всем направлениям после сокращения дефицита бюджета и погашения долговых обязательств.

2. Порядок проведения зачета денежных средств определяется Администрацией МО поселка Солнечное

Статья 14.

1. Если в процессе исполнения бюджета происходит снижение объема поступлений доходов бюджета или поступлений из источников финансирования дефицита бюджета, что приводит к неполному по сравнению с утвержденным бюджетом финансированию расходов не более чем на 10 процентов годовых назначений, Администрация МО поселка Солнечное вправе принять решение о введении режима сокращения расходов бюджета и ввести указанный режим.

2. В решении о введении режима сокращения расходов бюджета должны быть указаны дата, с которой вводится указанный режим, и размеры сокращения расходов бюджета. При этом сокращение бюджетных ассигнований не должно составлять более 10 процентов годовых назначений по каждому главному распорядителю бюджетных средств, а также по каждому объекту, включенному в адресную инвестиционную программу, целевые программы.

3. Уведомление распорядителей и получателей бюджетных средств о введении режима сокращения расходов бюджета производится не позднее чем за 15 дней до даты его введения.

4. На основании решения о введении режима сокращения расходов бюджета производится сокращение неиспользованных лимитов бюджетных обязательств.

5. Отмена режима сокращения расходов бюджета, изменение размеров сокращения расходов бюджета производятся органом, принявшим решение о введении указанного режима.

Статья 15.

1. Если в процессе исполнения бюджета происходит снижение объема поступлений доходов бюджета или поступлений из источников финансирования дефицита бюджета, что приводит к неполному по сравнению с утвержденным бюджетом финансированию расходов более чем на 10 процентов годовых назначений, Администрация МО поселка Солнечное представляет Муниципальному Совету Муниципального образования поселка Солнечное проект Решения о внесении изменений и дополнений в Решение о бюджете.

2. Муниципальному Совету Муниципального образования поселка Солнечное рассматривает указанный в пункте 1 настоящей статьи проект в порядке, предусмотренном настоящим, правовыми актами Муниципального совета Муниципального образования поселка Солнечное

3. Если проект Решения о внесении изменений и дополнений в Решение о бюджете не принимается в течение 15 дней со дня его внесения в Муниципальный Совет Муниципального образования поселка Солнечное, Администрация МО поселка Солнечное имеет право на пропорциональное сокращение расходов бюджета впредь до принятия законодательного решения по данному вопросу

Статья 16.

1. Доходы, фактически полученные при исполнении бюджета сверх утвержденных законом (решением) о бюджете, направляются органом, исполняющим бюджет, на уменьшение размера дефицита бюджета и выплаты, сокращающие долговые обязательства бюджета, без внесения изменений и дополнений в закон (решение) о бюджете. При этом уполномоченный исполнительный орган вносит изменения в сводную бюджетную роспись.

Субсидии и субвенции, фактически полученные при исполнении бюджета субъекта Российской Федерации и местного бюджета сверх утвержденных Решением о бюджете доходов, направляются на увеличение расходов соответственно целям предоставления субсидий и субвенций с внесением изменений в сводную бюджетную роспись и последующим внесением изменений и дополнений в Решение о бюджете.

Доходы, фактически полученные бюджетными учреждениями от платных услуг и иной предпринимательской деятельности при исполнении бюджета сверх утвержденных Решением о бюджете и сверх сметы доходов и расходов, направляются на финансирование расходов данных бюджетных учреждений.

2. В случае необходимости направить дополнительные доходы на цели, отличные от указанных в пункте 1 настоящей статьи, либо в случае превышения ожидаемых фактических доходов над утвержденными годовыми назначениями более чем на 10 процентов финансирование расходов бюджета сверх ассигнований, утвержденных Решением о бюджете, осуществляется после внесения изменений и дополнений в Решение о бюджете. Внесение изменений и дополнений в Решение о бюджете принимается по итогам исполнения бюджета за полугодие, в котором указанное превышение было получено.

3. Проект Решения о внесении изменений и дополнений Решение о бюджете в связи с получением дополнительных доходов должен быть рассмотрен МС муниципального образования поселка Солнечное внеочередном порядке в течение 15 дней со дня его внесения в указанный орган. Если законопроект не принимается в срок, Администрация МО поселка Солнечное имеет право осуществить равномерную индексацию расходов бюджета по всем направлениям после сокращения дефицита бюджета и погашения долговых обязательств.

4. Порядок проведения зачета денежных средств определяется Правительством Российской Федерации, органом исполнительной власти субъекта Российской Федерации, органом местного самоуправления.

Статья 17.

Настоящее Решение вступает в силу со дня его официального опубликования.

Глава Муниципального
образования – Председатель МС
пос. Солнечное Н.И. Стариков

Приложение № 1

к Решению Муниципального
Совета МО поселка Солнечное
от 09.12.2008 г. № 121
(В редакции Решения МС МО п. Солнечное
№ 200 от 13.10.2009г.)
ДОХОДЫ БЮДЖЕТА НА 2009 ГОД
Муниципального образования п. Солнечное.

	КОД	Наименование показателя	Итого на год (тыс.руб.)
	1 00 00000 00 0000 000	**НАЛОГОВЫЕ И НЕНАЛОГОВЫЕ ДОХОДЫ**	**6235,1**
182	**1 05 00000 00 0000 000**	**НАЛОГИ НА СОВОКУПНЫЙ ДОХОД**	**1095,0**
182	**1 05 01000 00 0000 110**	**Налог, взимаемый в связи с применением упрощенной системы налогообложения**	**950,0**
182	1 05 01010 01 0000 110	Единый налог, взимаемый с налогоплательщиков, выбравших в качестве объекта налогообложения доходы	**950,0**
182	1 05 01020 01 0000 110	Налог, взимаемый с налогоплательщиков, выбравших в качестве объекта налогообложения доходы, уменьшенные на величину расходов	**55,0**
182	1 05 02000 02 0000 110	Единый налог на вмененный доход для отдельных видов деятельности	90,0
	1 06 00000 00 0000 000	**НАЛОГИ НА ИМУЩЕСТВО**	**500,0**
182	**1 06 01000 00 0000 110**	**Налог на имущество физических лиц.**	**500,0**
182	1 06 01010 03 0000 110	Налог на имущество физических лиц, взимаемый по ставкам, применяемым к объектам налогообложения расположенным в границах внутригородских муниципальных образований городов федерального значения Москвы и Санкт-Петербурга	500,0
	1 11 00000 00 0000 000	**ДОХОДЫ ОТ ИСПОЛЬЗОВАНИЯ ИМУЩЕСТВА, НАХОДЯЩЕГОСЯ В ГОСУДАРСТВЕННОЙ И МУНИЦИПАЛЬНОЙ СОБСТВЕННОСТИ.**	**3605,5**
830	**1 11 05000 00 0000 120**	**Доходы, получаемые в виде арендной либо иной платы за передачу в возмездное пользование государственного и муниципального имущества (за исключением имущества автономных учреждений, а также имущества государственных и муниципальных унитарных предприятий, в том числе казенных)**	**3605,5**
830	1 11 05010 00 0000 120	Доходы, получаемые в виде арендной платы за земельные участки, государственная собственность на которые не разграничена, а также средства от продажи права на заключение договоров аренды указанных земельных участков	**3605,5**
830	1 11 05010 02 0000 120	Доходы, получаемые в виде арендной платы за земельные участки, государственная собственность на которые не разграничена и которые расположены в границах городов федерального значения Москвы и Санкт-Петербурга, а также средства от продажи права на заключение договоров аренды указанных земельных участков	**3605,5**
830	1 11 05010 02 0100 120	Арендная плата и поступления от продажи права на заключение договоров аренды земельных участков, за исключением земельных участков, предоставленных на инвестиционных условиях	**3605,5**
890	**1 11 00000 00 0000 000**	**Платежи от государственных и муниципальных унитарных предприятий**	**0**
890	1 11 01030 03 0000 120	Доходы в виде прибыли, приходящейся на доли в уставных (складочных) капиталах хозяйственных товариществ и обществ, или дивидендов по акциям, принадлежащим внутригородским муниципальным образованиям городов федерального значения Москвы или Санкт-Петербурга	0
890	1 11 07010 00 0000 120	Доходы от перечисления части прибыли государственных и муниципальных унитарных предприятий, остающейся после уплаты налогов и обязательных платежей	0
890	1 11 07013 03 0000 120	Доходы от перечисления части прибыли остающейся после уплаты налогов и обязательных платежей муниципальных унитарных предприятий, созданных внутригородскими муниципальными образованиями городов федерального значения Москвы и Санкт-Петербурга	0

811	**1 13 00000 00 0000 000**	**ДОХОДЫ ОТ ОКАЗАНИЯ ПЛАТНЫХ УСЛУГ И КОМПЕНСАЦИИ ЗАТРАТ ГОСУДАРСТВА**	**500,0**
811	**1 13 03000 00 0000 130**	**Прочие доходы от оказания платных услуг и компенсации затрат государства**	**500,0**
811	1 13 03030 03 0000 130	Прочие доходы от оказания платных услуг получателями средств бюджетов внутригородских муниципальных образований городов федерального значения Москвы и Санкт-Петербурга и компенсации затрат бюджетов внутригородских муниципальных образований городов федерального значения Москвы и Санкт-Петербурга	500,0
811	1 13 03030 03 0100 130	Средства, составляющие восстановительную стоимость зеленых насаждений внутриквартального озеленения и подлежащие зачислению в бюджеты внутригородских муниципальных образований Санкт-Петербурга в соответствии с законодательством Санкт-Петербурга	500,0
	1 14 00000 00 0000 000	ДОХОДЫ ОТ ПРОДАЖИ МАТЕРИАЛЬНЫХ И НЕМАТЕРИАЛЬНЫХ АКТИВОВ	**0**
890	1 14 02000 00 0000 410	Доходы от реализации имущества, находящегося в государственной и муниципальной собственности (за исключением имущества автономных учреждений, а также имущества государственных и муниципальных унитарных, в том числе казенных)	0
890	1 14 02033 03 0000 410	Доходы от реализации иного имущества, находящегося в муниципальной собственности внутригородских муниципальных образований городов федерального значения Москвы и Санкт-Петербурга (за исключением имущества муниципальных автономных учреждений, а также имущества муниципальных унитарных предприятий, в том числе казенных), в части реализации основных средств по указанному имуществу	0
	1 15 00000 00 0000 000	**АДМИНИСТРАТИВНЫЕ ПЛАТЕЖИ И СБОРЫ**	**0**
890	1 15 02000 00 0000 140	Платежи, взимаемые государственными и муниципальными организациями за выполнение определенных функций	0
890	1 15 02030 03 0000 140	Платежи, взимаемые организациям, созданными внутригородскими муниципальными образованиями городов федерального значения Москвы и Санкт-Петербург, за выполнение определенных функций	0
	1 16 00000 00 0000 000	**ШТРАФЫ, САНКЦИИ. ВОЗМЕЩЕНИЕ УЩЕРБА**	**535,0**
182	1 16 06000 01 0000 140	Денежные взыскания (штрафы), за нарушение законодательства о применении контрольно-кассовой техники при осуществлении наличных денежных расчетов с использованием платежных карт	35,0
806	1 16 90000 00 0000 140	Прочие поступления от денежных взысканий (штрафов) и иных сумм в возмещении ущерба	500,0
806	1 16 90030 03 0000 140	Прочие поступления от денежных взысканий (штрафов) и иных сумм в возмещении ущерба, зачисляемые в бюджеты внутригородских МО городов федерального значения Москвы и Санкт-Петербурга	500,0
	1 17 00000 00 0000 000	**ПРОЧИЕ НЕНАЛОГОВЫЕ ДОХОДЫ**	**0**
890	**117 01000 00 0000 180**	**Невыясненные поступления**	**0**
890	117 01030 03 0000 180	Невыясненные поступления, зачисляемые в бюджеты внутригородских муниципальных образований городов федерального значения Москвы и Санкт-Петербурга	0
890	1 17 05000 00 0000 180	Прочие неналоговые доходы	0
890	117 05030 03 0000 180	Прочие неналоговые доходы бюджетов внутригородских муниципальных образований городов федерального значения Москвы и Санкт-Петербурга	0
	2 00 00000 00 0000 000	**БЕЗВОЗМЕЗДНЫЕ ПЕРЕЧИСЛЕНИЯ**	**6580,9**
890	**2 02 00000 00 0000 000**	**Безвозмездные поступления от других бюджетов бюджетной системы Российской Федерации**	**6580,9**
890	**2 02 01000 00 0000 151**	**Дотации бюджетам субъектов Российской федерации и муниципальных образований**	**5891,0**
890	2 02 01001 00 0000 151	Дотации на выравнивание бюджетной обеспеченности	5891,0
890	2 02 01001 03 0000 151	Дотации бюджетам внутригородских муниципальных образований городов федерального значения Москвы и Санкт-Петербурга на выравнивание бюджетной обеспеченности	5891,0
890	2 02 01003 00 0000 151	Дотации на поддержку мер по обеспечению сбалансированности бюджетов	0,0
890	2 02 01003 03 0000 151	Дотации бюджетам внутригородских муниципальных образований городов федерального значения Москвы и Санкт-Петербурга на поддержку мер по обеспечению сбалансированности бюджетов	0,0
890	2 02 01999 00 0000 151	Прочие дотации	0,0

890	2 02 01999 03 0000 151	Прочие дотации бюджетам внутригородских муниципальных образований городов федерального значения Москвы и Санкт-Петербурга	0,0
890	**2 02 03000 00 0000 151**	**Субвенции бюджетам субъектов Российской Федерации и муниципальных образований**	**689,9**
890	2 02 03024 00 0000 151	Субвенции местным бюджетам на выполнение передаваемых полномочий субъектов РФ	482
890	2 02 03024 03 0000 151	Субвенции бюджетам внутригородских муниципальных образований городов федерального значения Москвы и Санкт-Петербурга на выполнение передаваемых полномочий субъектов РФ	482
890	2 02 03027 00 0000 151	Субвенции бюджетам муниципальных образований на содержание ребенка в семье опекуна и приемной семье, а также на оплату труда приемному родителю	197
890	2 02 03027 03 0000 151	Субвенции бюджетам внутригородских муниципальных образований городов федерального значения Москвы и Санкт-Петербурга на содержание ребенка в семье опекуна и приемной семье, а также на оплату труда приемному родителю	197
890	2 02 03027 03 0100 151	Субвенции бюджетам внутригородских муниципальных образований городов федерального значения Москвы и Санкт-Петербурга на содержание ребенка в семье опекуна и приемной семье	197
890	2 02 03027 03 0200 151	Субвенции бюджетам внутригородских муниципальных образований городов федерального значения Москвы и Санкт-Петербурга на оплату труда приемному родителю	0
890	2 02 03024 03 0200 151	Субвенции бюджетам внутригородских муниципальных образований городов федерального значения Москвы и Санкт-Петербурга на выполнение отдельного государственного полномочия Санкт-Петербурга по определению должностных лиц уполномоченных составлять протоколы об административных правонарушениях и составлению протоколов об административных правонарушениях	10,9
890	**2 07 00000 00 0000 180**	**Прочие безвозмездные поступления**	**0**
890	2 07 03000 03 0000 180	Прочие безвозмездные поступления в бюджеты внутригородских муниципальных образований городов федерального значения Москвы и Санкт-Петербурга	0
	ИТОГО ДОХОДОВ:		**12816,0**

Приложение № 2
к Решению Муниципального
Совета МО поселка Солнечное
от 09.12.2008 года № 121
(В редакции Решения МС МО п. Солнечное
№ 200 от 13.10.2009г.)

Ведомственная структура местного бюджета
муниципальных образований поселка Солнечное на 2009 год.

Наименование	Раздел, подраздел	Целевая статья	Вид расходов	Сумма Тыс.руб.
ОБЩЕГОСУДАРСТВЕННЫЕ ВОПРОСЫ	**0100**			**7138,1**
Функционирование высшего должностного лица субъекта Российской Федерации и муниципального образования	**0102**			**723,4**
Глава муниципального образования	**0102**	**002 01 00**		**723,4**
Выполнение функций органами местного самоуправления	0102	002 01 00	500	723,4
Функционирование законодательных (представительных) органов государственной власти и представительных органов местного самоуправления	**0103**			**792,8**
Вознаграждение депутатам, осуществляющим свои полномочия на непостоянной основе	**0103**	**002 03 02**		**95,0**
Выполнение функций органами местного самоуправления	0103	002 03 02	500	95,0
Аппарат представительного органа муниципального образования	**0103**	**002 04 00**		**697,8**

Выполнение функций органами местного самоуправления	0103	002 04 00	500	697,8
Функционирование Правительства Российской Федерации, высших органов исполнительной власти субъектов Российской Федерации, местных администраций	**0104**			**5520,9**
Глава местной администрации (исполнительно-распорядительного органа муниципального образования)	**0104**	**002 05 00**		**726,1**
Выполнение функций органами местного самоуправления	0104	002 05 00	500	726,1
Содержание и обеспечение деятельности местной администрации по решению вопросов местного значения	**0104**	**002 06 01**		**4301,9**
Выполнение функций органами местного самоуправления	0104	002 06 01	500	4301,9
Организация и осуществление деятельности по опеке и попечительству	**0104**	**002 06 02**		**482**
Выполнение отдельных государственных полномочий за счет субвенций из фонда компенсаций Санкт-Петербурга	0104	002 06 02	598	482
Выполнение отдельных государственных полномочий за счет субвенций из фонда компенсаций Санкт-Петербурга	0104	002 06 03	598	10,9
Определение должностных лиц уполномоченных составлять протоколы об административных правонарушениях и составление протоколов об административных правонарушениях	0104	002 06 03		**10,9**
Резервные фонды	**0112**			**100,0**
Резервный фонд местной администрации	**0112**	**070 01 00**		**100,0**
Прочие расходы	0112	070 01 00	013	100,0
Другие общегосударственные вопросы	**0114**			**1,0**
Осуществление в порядке и формах, установленных законом Санкт-Петербурга, поддержки деятельности граждан, общественных объединений, участвующих в охране общественного порядка на территории муниципального образования	**0114**	**092 01 00**		**1,0**
Выполнение функций органами местного самоуправления	0114	092 01 00	500	1,0
НАЦИОНАЛЬНАЯ БЕЗОПАСНОСТЬ И ПРАВООХРАНИТЕЛЬНАЯ ДЕЯТЕЛЬНОСТЬ	**0300**			**159,0**
Защита населения и территорий от последствий чрезвычайных ситуаций природного и техногенного характера, гражданская оборона	**0309**			**159,0**
Организация в установленном порядке сбора и обмена информацией в области защиты населения и территорий от чрезвычайных ситуаций	**0309**	**219 01 00**		**29,0**
Выполнение функций органами местного самоуправления	0309	219 01 00	500	29,0
Муниципальные целевые программы по защите населения и территорий от чрезвычайных ситуаций природного и техногенного характера, гражданской обороне	**0309**	**795 01 00**		**130,0**
Выполнение функций органами местного самоуправления	0309	795 01 00	500	1300,0
НАЦИОНАЛЬНАЯ ЭКОНОМИКА	**0400**			**1141,0**
Дорожное хозяйство	**0409**			**1141,0**
Текущий ремонт и содержание дорог, расположенных в пределах границ муниципальных образований	**0409**	**315 01 00**		**1141,0**
ЖИЛИЩНО-КОММУНАЛЬНОЕ ХОЗЯЙСТВО	**0500**			**4681,0**
Благоустройство	**0503**			**4681,0**

Текущий ремонт придомовых территорий и территорий дворов, включая проезды и въезды, пешеходные дорожки	**0503**	**600 01 01**		**125,0**
Выполнение функций органами местного самоуправления	0503	600 01 01	500	125,0
Установка и содержание малых архитектурных форм, уличной мебели и хозяйственно-бытового оборудования	**0503**	**600 01 04**		**940,0**
Выполнение функций органами местного самоуправления	0503	600 01 04	500	940,0
Обустройство и содержание спортивных площадок	**0503**	**600 01 05**		**125,0**
Выполнение функций органами местного самоуправления	0503	600 01 05	500	125,0
Оборудование контейнерных площадок на территориях дворов	**0503**	**600 02 01**		**706,0**
Выполнение функций органами местного самоуправления	0503	600 02 01	500	706,0
Ликвидация несанкционированных свалок бытовых отходов и мусора	**0503**	**600 02 02**		**120,0**
Выполнение функций органами местного самоуправления	0503	600 02 02	500	120,0
Организация сбора и вывоза бытовых отходов и мусора с территории частного жилого фонда	**0503**	**600 02 04**		**750,0**
Выполнение функций органами местного самоуправления	0503	600 02 04	500	750,0
Озеленение придомовых территорий и территорий дворов	**0503**	**600 03 01**		**105,0**
Выполнение функций органами местного самоуправления	0503	600 03 01	500	105,0
Компенсационное озеленение, проведение санитарных рубок (в том числе удаление аварийных, больных деревьев и кустарников), реконструкция зеленых насаждений внутриквартального озеленения	**0503**	**600 03 02**		**120,0**
Выполнение функций органами местного самоуправления	0503	600 03 02	500	120,0
Создание зон отдыха, обустройство и содержание детских площадок	**0503**	**600 04 01**		**1175,0**
Выполнение функций органами местного самоуправления	0503	600 04 01	500	1175,0
Выполнение оформления к праздничным мероприятиям на территории муниципального образования	**0503**	**600 04 02**		**210,0**
Выполнение функций органами местного самоуправления	0503	600 04 02	500	210,0
Организация установки указателей с наименованиями улиц и номерами домов	**0503**	**600 04 03**		**305,0**
Выполнение функций органами местного самоуправления	0503	600 04 03	500	305,0
ОБРАЗОВАНИЕ	**0700**			**50,0**
Молодежная политика и оздоровление детей	**0707**			**50,0**
Организация и проведение досуговых мероприятий для детей и подростков, проживающих на территории муниципального образования	**0707**	**431 02 00**		**50,0**
Выполнение функций органами местного самоуправления	0707	431 02 00	500	50,0
КУЛЬТУРА, КИНЕМАТОГРАФИЯ И СРЕДСТВА МАССОВОЙ ИНФОРМАЦИИ	**0800**			**712,7**
Культура	**0801**			**585,0**
Организация местных и участие в организации и проведении городских праздничных и иных зрелищных мероприятий	**0801**	**450 01 00**		**585,0**
Выполнение функций органами местного самоуправления	0801	450 01 00	500	585,0
Периодическая печать и издательства	**0804**			**125,0**
Периодические издания, учрежденные исполнительными органами местного самоуправления	**0804**	**457 02 00**		**125,0**
Выполнение функций органами местного самоуправления	0804	457 02 00	500	125,0

Опубликование муниципальных правовых актов в средствах массовой информации	**0804**	**457 03 00**		**2,7**
Выполнение функций органами местного самоуправления	0804	457 03 00	500	2,7
СОЦИАЛЬНАЯ ПОЛИТИКА	**1000**			**288,2**
Охрана семьи и детства	**1004**			**288,2**
Содержание ребенка в семье опекуна и приемной семье	**1004**	**520 13 01**		**197**
Выполнение отдельных государственных полномочий за счет субвенций из фонда компенсаций Санкт-Петербурга	1004	520 13 01	598	197
Муниципальные целевые программы в области социальной политики	**1004**	**795 00 00**		**91,2**
Выполнение функций органами местного самоуправления	1004	795 00 00	500	91,2
ИТОГО РАСХОДОВ:				**14170,0**

утро субботы

17 октября в Солнечном состоялся очередной субботник, во время которого планировалось, как и в прошлый раз, произвести масштабную уборку территории посёлка. Но погода на этот раз подвела: с утра зарядил ледяной осенний дождь, который не кончался до вечера. При такой погоде не то, что работать с граблями и мётлами не хочется, но и вообще выходить на улицу неохота. Однако, несмотря на непогоду, ответственные (а главное, отважные!) люди всё же нашлись и вышли на улицы поселка, чтобы своими силами сделать их хоть немного чище. Благодарим всех принявших участие в субботнике и надеемся на лучшие метеоусловия!

Спецкор с места событий

Клуб путешественников

В начале октября состоялась одна из традиционных экскурсий для жителей Солнечного. Как и год назад, выезд был приурочен к Дню пожилого человека, но на этот раз нашей целью стали Стрельна и Константиновский дворец. Как и ожидалось, историческая часть экскурсии была весьма увлекательной: экскурсоводы рассказали нам о том, когда и для чего строилась Стрельна.

Мы узнали, что дворец в Стрельне возводился как морская резиденция Петра I. Здесь создавался «второй Версаль», главной достопримечательностью которого должны были стать, конечно, фонтаны. Однако, когда оказалось, что перепада высот недостаточно, чтобы осуществить грандиозный план, Петр I обратил внимание на Петергоф, и Стрельна отошла на второй план, так и не став главной парадной

резиденцией царя. В 19 веке дворец принадлежал великому князю Константину, за что и получил своё название, которое он сохраняет и сейчас.

Стрельна была обделена вниманием и в 20 веке — после войны почти полностью разрушенный дворцово-парковый комплекс был восстановлен, но в то время, когда Петергоф и Пушкин принимали гостей, в Константиновском дворце размещалось Ленинградское Арктическое училище, а после его закрытия дворец и вовсе «пошёл по рукам», здание быстро пришло в упадок и обветшало. В таком состоянии дворец пребывал до конца 90-х.

Восстановление памятника началось в 2000 году, но восстанавливался он уже не как несостоявшийся «версаль», а как Дворец конгрессов, правительственная резиденция. Именно по-

этому современное положение дел в Стрельне ничуть не менее интересно, чем её история.
Мало того, что дворец был восстановлен практически из руин в рекордно короткие сроки, теперь он к тому же оборудован новейшими техническими средствами для проведения заседаний, дипломатических встреч, переговоров. И кому не любопытно было бы пройтись по ковровым дорожкам, где прохаживаются первые лица государств, побывать в залах и в тех самых «кулуарах», где решаются вопросы в масштабе государства!

Особый колорит этого места мы почувствовали ещё на входе: нам пришлось проходить так называемую «рамку» (металлоискатель) и даже радиационный контроль! Ну а потом впечатления дополнили три арки с видом на Финский залив и, конечно, интерьеры дворца.

И стоит ли говорить, что все участники в восторге от экскурсии? Лучше сказать за всех: ждём новых увлекательных путешествий!

Полина Черниговская

дары осени

И снова библиотека в Солнечном в центре событий! Ещё бы, ведь она эти события и организует. Она — не библиотека, конечно, а её заведующая Маргарита Петровна. 10 октября жители Солнечного были приглашены на праздник «Осень золотая». Нетрудно догадаться, чему этот праздник был посвящён — овощам, фруктам, ягодам, цветам и всему, что растёт на огородах, и, конечно, замечательным и трудолюбивым хозяевам этих огородов.

В программе праздника были конкурсы, во время которых каждый садовод мог похвастаться своими достижениями на огороде (конкурс «Чудо с грядки»), клумбе («Осенний самоцвет») или на кухне (конкурс домашних заготовок). Победители, конечно, получили призы, а кроме того, чтобы ещё лучше овладеть мастерством садовода, все гости могли познакомится с литературой о саде и огороде. То есть время было проведено не только интересно, но и с пользой. И, наверняка, каждый, кто был на этом празднике, задумался о своём собственном хозяйстве, а сегодня это очень даже актуально: со своим огородом никакой кризис не страшен, способность самому себя обеспечить — залог независимости. Так скажем спасибо Маргарите Петровне, что натолкнула нас на эти мысли, и отправимся в огород...

Будущий Садовод

образы и отражения

В тот же день, 10 октября, в библиотеке состоялась презентация выставки художницы Марины Пименовой, уже достаточно широко известной в Курортном районе. Правда раньше выставлялись в основном её живописные работы, новая же выставка под названием «Образы и отражения» представляет на суд зрителей работы в совершенно другом направлении — компьютерную графику. Выступление Марины на презентации сопровождалось чтением стихов А. Ахматовой и В. Маяковского, с которыми связаны некоторые работы художницы. Со словами благодарности и поддержки выступили и друзья Марины, художники. Влад Кулешов так выразил своё мнение об этой выставке: «Спасибо за мир таинственных космических фантазий!»

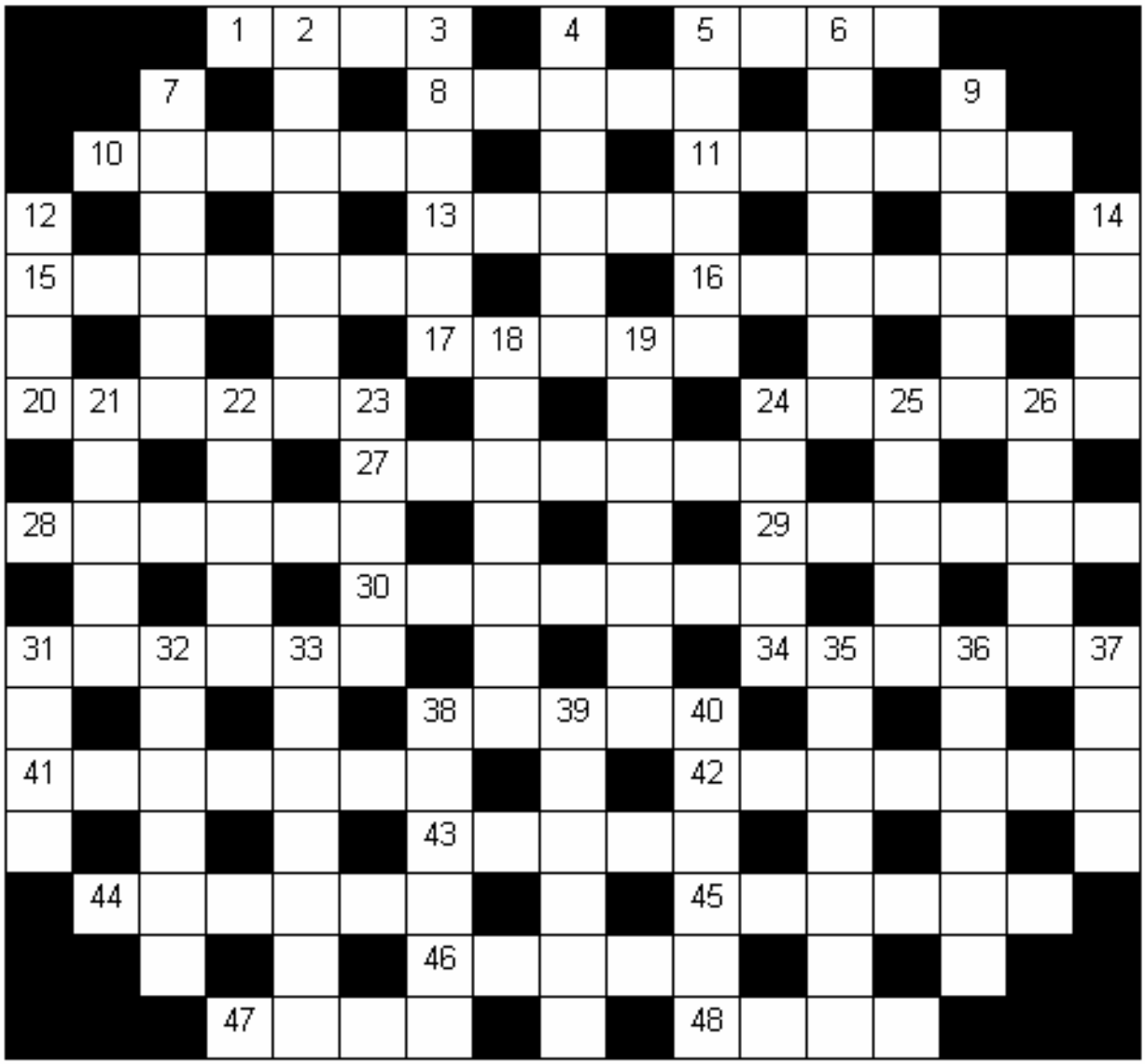

По горизонтали: 1. Змей, олицетворяющий мрак и зло в египетской мифологии. **5.** Крупная упаковочная мера. **8.** Мусульманский пост. **10.** Начинка для вареников. **11.** Персонаж оперы Михаила Глинки "Руслан и Людмила". **13.** Наркотик из индийской конопли. **15.** Ледник на юго-восточном склоне Эльбруса. **16.** Окоп, блиндаж по своей сути. **17.** ... фондового рынка. **20.** Латышский футбольный клуб. **24.** Рыба семейства тресковых. **27.** Род злокачественной опухоли. **28.** Шов. **29.** Быстрый виртуозный пассаж в пении. **30.** Режиссер фильма "Мимино". **31.** Женское имя. **34.** Героическая или романтическая поэма в фольклоре и литературе народов Востока. **38.** Древнегреческая нимфа, превращенная в лавровое дерево. **41.** Охотник на пушного зверя в Северной Америке. **42.** Линия раздела между территориями. **43.** Место впадения реки в другую реку, озеро, море. **44.** Вымогательство путем запугивания и угрозы. **45.** Страна в Европе. **46.** Металлический нагрудный знак с надписью или цифрами. **47.** Пожалованный феодалам земельный надел в средневековых странах Ближнего и Среднего Востока. **48.** Прореха.

По вертикали: 2. Природное образование на реке. **3.** Страшилище. **4.** Роман Дмитрия Фурманова. **5.** Хоть ... кричи. **6.** Старинный разрывной снаряд. **7.** Режущий инструмент. **9.** Средневековый город в Греции, основанный в 1249 году крестоносцами. **12.** Персонаж романа Александра Дюма "Три мушкетера". **14.** "Пришла ..., отворяй ворота". **18.** Хлебобулочное изделие. **19.** Дневная бабочка семейства парусников. **21.** Млекопитающее семейства ушастых тюленей. **22.** Недостаток в необходимом, бедность. **23.** Вид боевых действий. **24.** ... вне очереди. **25.** Парный бальный танец. **26.** Девятиголовая змея, убитая Гераклом. **31.** Река в Петербурге. **32.** Силач с точностью до наоборот. **33.** Прохладительный .... **35.** Устройство сопряжения компьютера и внешнего устройства. **36.** Изотоп водорода, открытый в 1934 году. **37.** Характер, совокупность душевных свойств. **38.** ... народов. **39.** Коробка, чехол. **40.** Древнегреческий скульптор, глава аргосской школы.

Вернемся в прошлое Продолжение...

Если свернуть у ресторана "Горка" с Приморского шоссе в сторону залива, можно оказаться в замечательном месте - детском оздоровительном пансионате "Солнышко". Относительно недавно пользователь модного ныне "Живого Журнала" по имени Skiv представил на суд общественности свою, не лишённую юмора, прогулку по этому пансионату. Я не буду тягаться с острословом - просто покажу интересные места. Детский пансионат "Солнышко" вступил в стой в 1963 году. Над его проектированием трудился коллектив архитекторов. Из них, безусловно, необходимо отметить Льва Марковича Хидекеля (не путать с его братом, более известным архитектором - Лазарем Марковичем). Нужно отдать должное выдумке и мастерству других авторов этого комплекса - Я.Д.Болотину, Л.В.Кайтмазовой, Д.В.Эксе. Пансионат занимает площадь 60 гектаров и рассчитан на приём двух тысяч детей. Здесь, в сосновом бору для них были построены не только лечебные корпуса, но и большое количество игровых площадок. Наиболее живописен аттракцион "Лабиринт сказок". Он с воротами - Гулливером неоднократно попадал в объективы фотоаппаратов и кинокамер.

Главное, что детские площадки были созданы из долговечных материалов, а потому, в отличие от большинства деревянных сооружений советского периода, сохранились до наших дней. Впрочем, и здесь не обошлось без утрат: в лабиринте некогда стояла металлическая катальная горка в виде самолета:

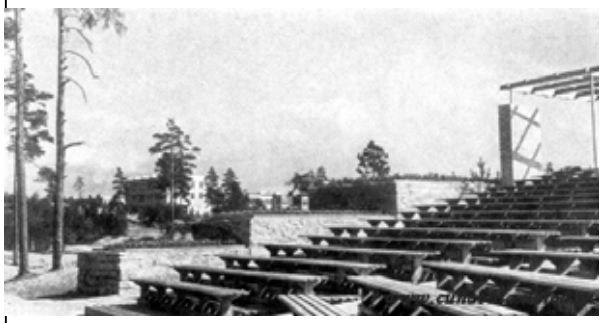

Вот она же "в действии" в зимний период. Неподалёку расположена гигантская железобетонная горка, прекрасно сохранившаяся и функционирующая: Жилые корпуса построены в стиле господствовавшего тогда функционализма. Перед зданиями установлены забавные бетонные скульптуры животных. По задумке авторов, они являются не только декоративными элементами ландшафта, но и имеют прикладное значение - служат гимнастическими снарядами.

Самой существенной утратой пансионата "Солнышко" является летний театр. Удачно вписанный в естественный ландшафт, он был свидетелем торжественных собраний и самодеятельных концертов на открытом воздухе. В настоящее время на этом месте пробиваются молодые сосенки, и лишь на старой фотографии можно увидеть то, что существовало здесь раньше.

Некоторые сооружения детского городка расположены у самого

Информация и фото с сайта http://cunabula.narod.ru

берега Финского залива. Здесь на искусственном островке небольшого озера была построена "старинная крепость". Какой она была и в каком она сейчас состоянии - можете убедиться сами:

Ну вот мы и добрались до залива. Здесь, в Солнечном, находится пляж "Ласковый" - лучший пляж окрестностей Петербурга. Его редко можно видеть пустующим, а в жаркий летний день здесь яблоку негде упасть. Всем, кто был на "Ласковом", хорошо известна композиция "Чайки", оформляющая вход на пляж.

Этот и многие другие элементы оформления прибрежной полосы появились в начале 1960-х годов. Отдадим должное выдумке людей, создавших удивительный заповедник "малых форм". Вот имена архитекторов, придумавших всё это: А.Г.Леляков, Е.М.Полторацкий, Е.М.Седова.

А я люблю бывать на "Ласковом" вечером, созерцать заход солнца, ведя непринужденную беседу. И люблю окунуться в нагревшейся за день воде самого пресного в мире залива, когда в свои права вступает белая ночь.

Информация и фото с сайта http://cunabula.narod.ru

Дорогие друзья! Пишите нам, мы будем рады Вас услышать!

Объявления и реклама

Уважаемые жители п. Солнечное

По вопросам, связанным с индивидуальным подключением и подводом бытового газа от газораспределительных станций до своего жилого помещения Вам необходимо связаться с представителем газоснабжающей организации ЗАО «Петербургрегионгаз» по телефону: 605-09-13

Дорогие Жители поселка Солнечное!

В субботу, 28 ноября, приглашаем вас на празднование Дня Матери. Ждём вас в 15-00 в помещении библиотеки п. Солнечное по адресу Приморское ш., д. 374.

Убедительная просьба не выбрасывать строительный мусор в мусоросборники для бытовых отходов! Контейнер для строительного мусора вы можете заказать по телефонам: 8-911-006-5158, 8-911-710-6749 или в Администрации МО

СОЛНЕЧНЫЕ ЧАСЫ

197739, посёлок Солнечное, Приморское шоссе, д 374
Тел./факс 432-94-67

Учредитель Муниципальный Совет МО посёлок Солнечное
Редакционная коллегия: Волохин Ю.Г., Козлов К.В., Козлова М.С., Стариков Н.И., Черниговская П.В.
Тираж номера 200 экз.
Номер отпечатан в …
Подписано в печать: ... Заказ №…...
Распространяется бесплатно
Ответственный за выпуск Козлов К.В.