Бюджет для граждан

ОТЧЁТ
органов местного самоуправления муниципального образования поселка Солнечное о работе в 2023 году

Глава МО п. Солнечное - Сафронов М.А.

Расходы бюджета муниципального образования города федерального значения Санкт-Петербурга поселок Солнечное в 2023 год в процентном отношении

Депутаты муниципального образования поселок Солнечное VI созыва

Сафронов
Михаил
Александрович

Виксне
Юлия
Леонидовна

Волохин
Юрий
Геннадьевич

Зиновьева
Любовь
Викторовна

Штоколова
Екатерина
Александровна

Лаврик
Николай
Петрович

Малевинская
Марина
Александровна

Малькевич
Любовь
Анатольевна

Изменение дорожного движения на территории поселка

Установка нерегулируемых пешеходных переходов через Приморское шоссе с ул.Колхозная и Нагорная

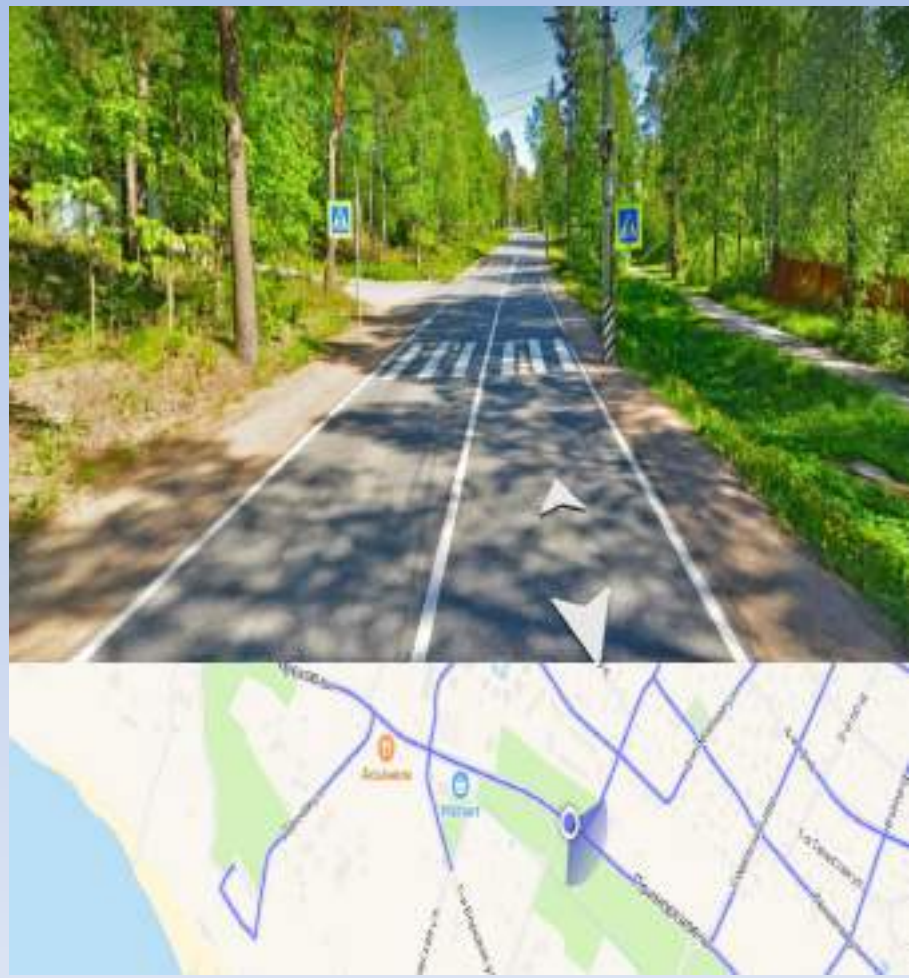

Установка нерегулируемого светофора на Зеленогорском шоссе

Утверждение плана на установку стационарного светофора и шумовых полос в 2022/2023 годах

Запуск социального автобусного маршрута №304 с маршрутом перевозок Зеленогорск вокзал – Сестрорецк 38 квартал (по Зеленогорскому шоссе).

Строительство автобусных остановок на Зеленогорском шоссе (на пересечении Зеленогорского шоссе с Вокзальной улицей и улицей Танкистов)

Строительство автобусных остановок на Зеленогорском шоссе (на пересечении Зеленогорского шоссе с Вокзальной улицей и улицей Танкистов)

По инициативе муниципалитета был сохранён автобусный маршрут 306 (Сестрорецк, Курортная улица- Детский санаторий «Солнечное»). Также конечная остановка автобуса была переименована с «Дюны» на «Детский санаторий «Солнечное»

Создание аудиогида по посёлку Солнечное с историком Львом Лурье

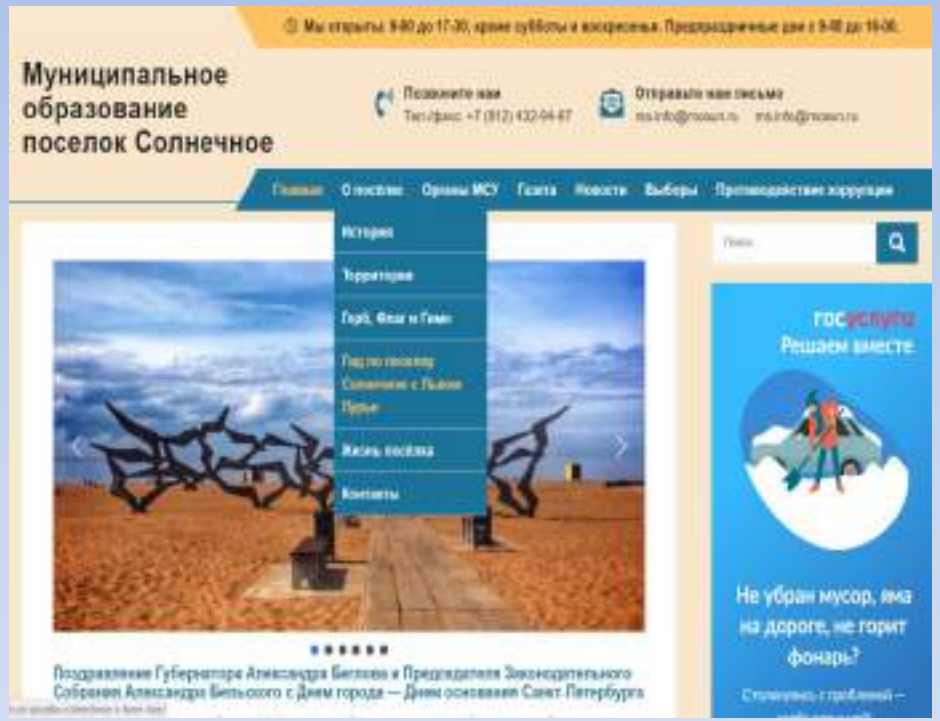

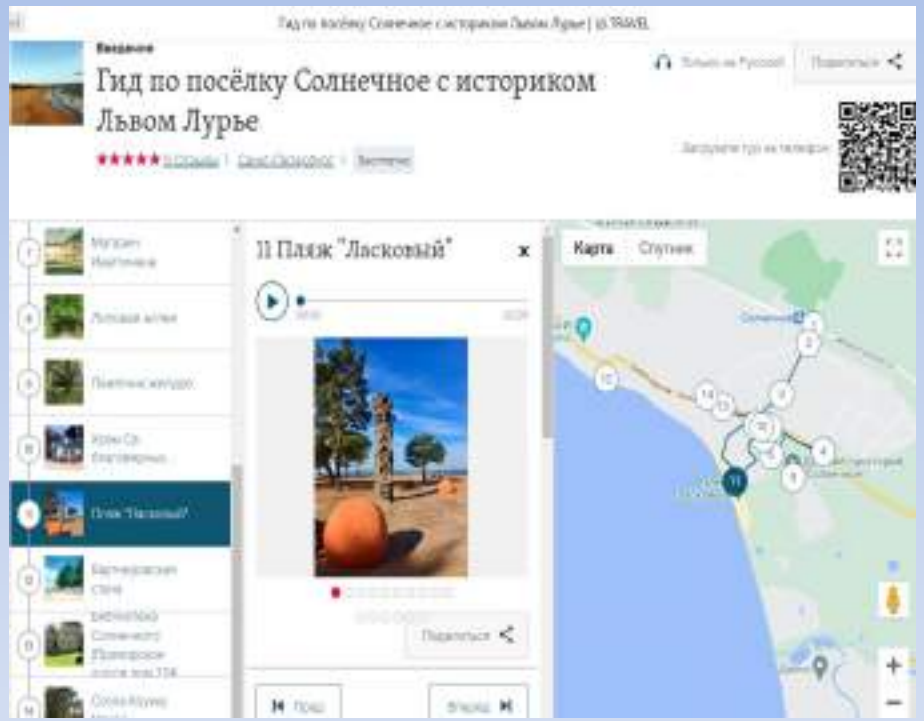

Создание гимна посёлка Солнечное и размещение его на официальном сайте муниципалитета

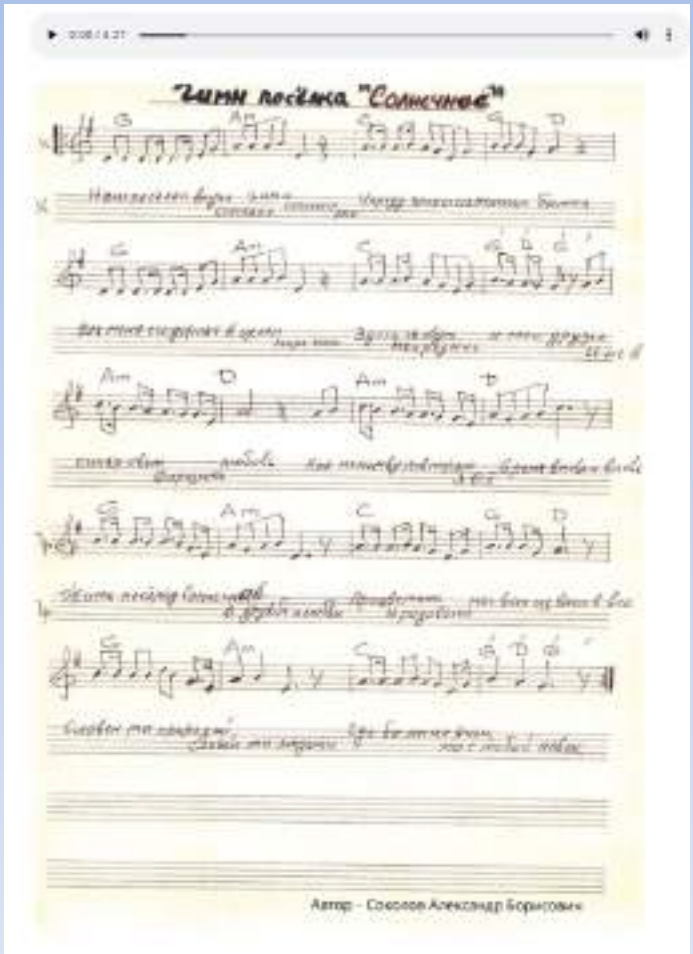

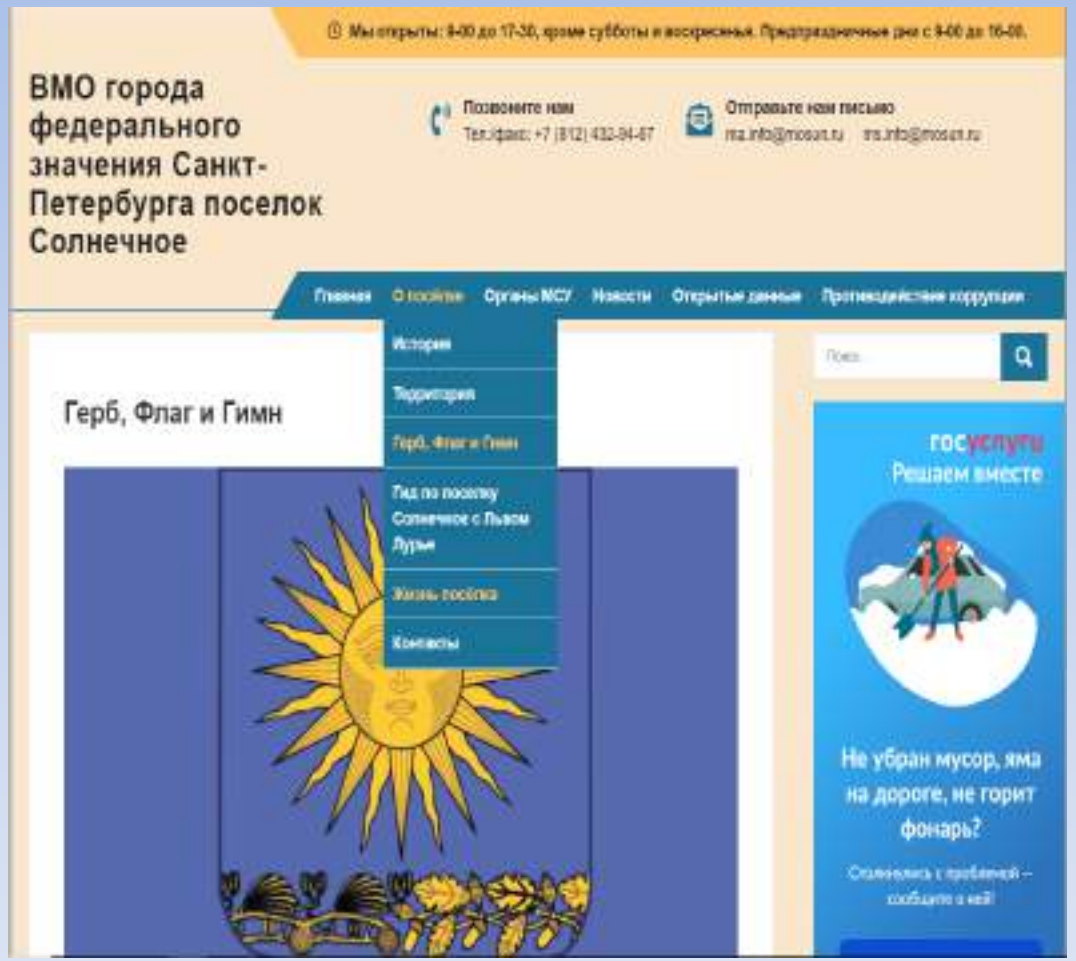

Благоустройство родника на Ленинградской улице

Благоустройство родника на Ленинградской улице

Благоустройство родника на Ленинградской улице

Благоустройство родника на Ленинградской улице

Произведена рубка 78 аварийных деревьев-угроз

Утверждена единая программа освещения посёлка Солнечное до 2024 года

spb.ru В поселке Солнечное реализуется проект по комплексному освещению улиц - ВКУРСЕ

АРХИВ

2022: 01 02 03 04 05 06 07 08 09 10 11 12
2021: 01 02 03 04 05 06 07 08 09 10 11 12
2020: 01 02 03 04 05 06 07 08 09 10 11 12

ПУБЛИКАЦИИ

В музее «Сарай» открывается сезон концертов на свежем воздухе

01.06.2022

В День защиты детей открыли обновленное поле СШОР им. В.Коренькова

01.06.2022

В Кронштадте начали ремонтировать одну из старейших школ города

01.06.2022

Сестрорецк и Курортный

В ПОСЕЛКЕ СОЛНЕЧНОЕ РЕАЛИЗУЕТСЯ ПРОЕКТ ПО КОМПЛЕКСНОМУ ОСВЕЩЕНИЮ УЛИЦ

05.03.2022

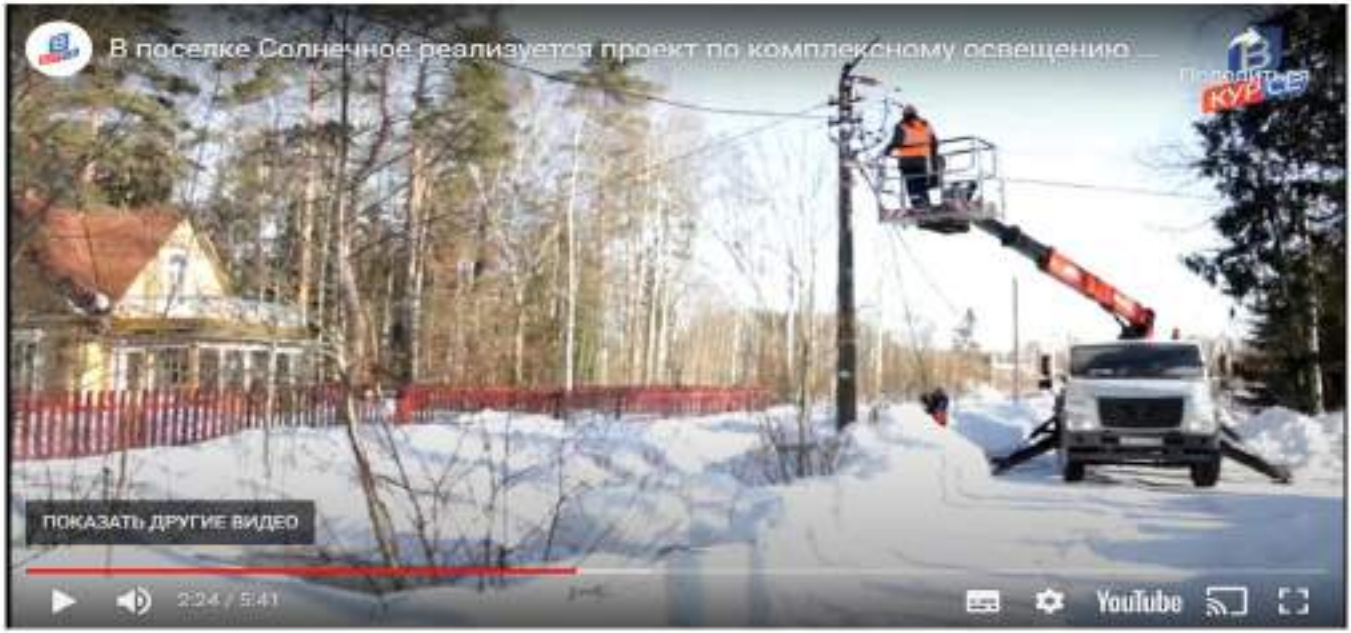

«Да будет свет!», – решили в поселке Солнечное и теперь здесь с каждым днем, а вернее, с каждой ночью становится все светлее, безопаснее и комфортнее. В поселке запущен и реализуется масштабный проект по уличному освещению, инициатором которого выступил

Утверждена единая программа освещения посёлка Солнечное до 2024 года

ПРАВИТЕЛЬСТВО САНКТ-ПЕТЕРБУРГА
Комитет по энергетике
и инженерному обеспечению

Санкт-Петербургское государственное
бюджетное учреждение «Ленсвет»
(СПб ГБУ «Ленсвет»)

[illegible]

№06-16513/21-0-0 от 01.12.2021

На №_____ от _____

Главе МО - Председателю МС
поселка Солнечное

Сафронов М.А.

Вокзальная ул., дом 15А поселок
Солнечное СПб 197739

Уважаемый Михаил Александрович!

На Ваше обращение (исх. №8701-24 от 26.10.2021 года, вх. № 16090/21-0-0 от 28.10.2021 года) по вопросу "освещения улиц в поселке Солнечное" сообщаю.

Сети наружного освещения на территории МО поселок Солнечное переданы в оперативное управление СПб ГБУ "Ленсвет" 01.01.2019 г. в соответствии с Дорожной картой по мене имуществом. Персоналом Курортного ЭР СПб ГБУ "Ленсвет" выполнена проверка по указанным адресам.

-Пересечение Советской ул. и Советского пер. Выполнение работ по освещению планируется в 2022-2023 годах (ПИР и СМР, установка 4-5 новых опор со светильниками, монтаж сетей 0,4 кВ, восстановление благоустройства);

-4-й Проезд в районе дома 72. Выполнение работ по освещению планируется в 2022-2023 годах (ПИР и СМР, установка 4-5 новых опор со светильниками, установка новых светильников на 2 опоры ПАО "Россети Ленэнерго", монтаж сетей 0,4 кВ, восстановление благоустройства);

-Колхозный пер. между Колхозной ул. и Лесной ул. Выполнение работ по освещению планируется в 2022-2023 годах (ПИР и СМР, установка 10-12 новых опор со светильниками, монтаж сетей 0,4 кВ, восстановление благоустройства);

-Средняя ул. Выполнение работ по освещению планируется в 2022-2023 годах (ПИР и СМР, установка 20-22 новых опор со светильниками, монтаж сетей 0,4 кВ, восстановление благоустройства);

-Комсомольская ул. Объект включен в Адресный перечень Распоряжения КЭиИО № 145 от 15.07.2021 г., пункт 5.79. ПИР будут выполнены в 2022-2025 годах. Проект освещения Комсомольской ул. будет в установленном порядке согласован со всеми заинтересованными организациями, в том числе с администрацией Курортного района Санкт-Петербурга, МО поселок Солнечное и ОПС КГА;

-Березовый пер. от Пионерской ул. до дома №15 по Березовому пер. Выполнение работ по освещению планируется в 2022 году (монтаж 3-4 новых светильников, монтаж сети 0,4 кВ, согласование размещения оборудования наружного освещения на опорах электроснабжения ПАО "Россети Ленэнерго").

2

-Переулок без названия между 2-й Березовой ул. и Петровской ул. Существующее наружное освещение находится в технически исправном состоянии и работает в штатном режиме, без погашений (5 светодиодных светильников);

-Пешеходная дорожка от Таинской ул. до Приморского шоссе. Выполнение работ по освещению планируется в 2022-2023 годах (ПИР и СМР, установка 6-7 новых опор со светильниками, монтаж сетей 0,4 кВ, восстановление благоустройства);

-Электроустановка наружного освещения ул. Таинская построена в 1980 г., находится в технически исправном состоянии и работает в штатном режиме, без погашений (46 светильников различных типов). Для освещения указанного участка необходимо выполнить установку 4-5 новых опор со светильниками, выполнить монтаж 5-6 светильников на опорах электроснабжения, выполнить монтаж СИПа 0,6 кВ, согласовать размещение оборудования наружного освещения на опорах электроснабжения ПАО "Россети Ленэнерго". Выполнение работ планируется в 2022-2023 годах (ПИР и СМР в полном объеме);

-Пешеходные дорожки, соединяющие СПб ГУП "Природное" с ж/д станцией Солнечное. Существующее наружное освещение может быть передано в оперативное управление СПб ГБУ "Ленсвет" как бесхозяйное.

В Адресный перечень Распоряжения КЭиИО № 145 от 15.07.2021 г., включены 4 объекта на территории пос. Солнечное - Пограничная ул. (п.5.67), Советский пер. (п.5.68), Пешеходная дорожка от ж/д станции "Солнечное" (п. 5.78), Комсомольская ул. (п. 5.79). ПИР будут выполнены в 2022-2025 годах. Обслуживание сетей наружного освещения на территории поселка Лисий Нос осуществляет персонал Курортного ЭР СПб ГБУ "Ленсвет", телефон 635-02-88.

Заместитель директора-
главный инженер

ДОКУМЕНТ ПОДПИСАН
ЭЛЕКТРОННОЙ ПОДПИСЬЮ
[illegible]

С.А.Алексеев

Брюховский Валентин Анатольевич
326-30-30

В период реализации программы по освещению посёлка с 2021 по 2024 годы были выполнены следующие работы: 11 улиц, 3 детские площадки, храм Петра и Февронии, стела

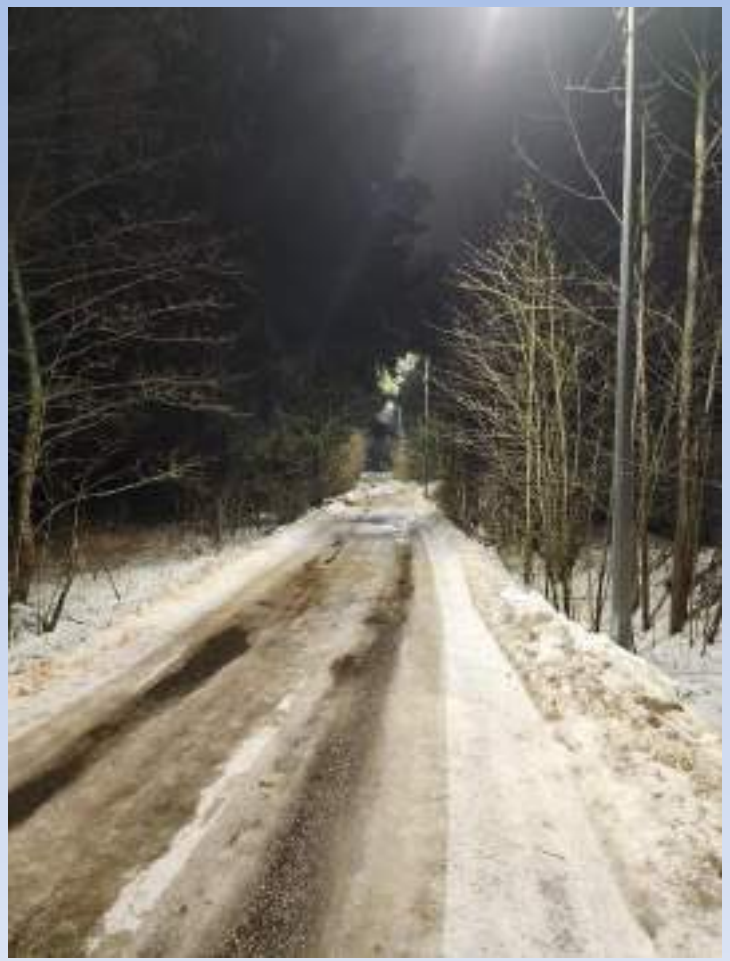

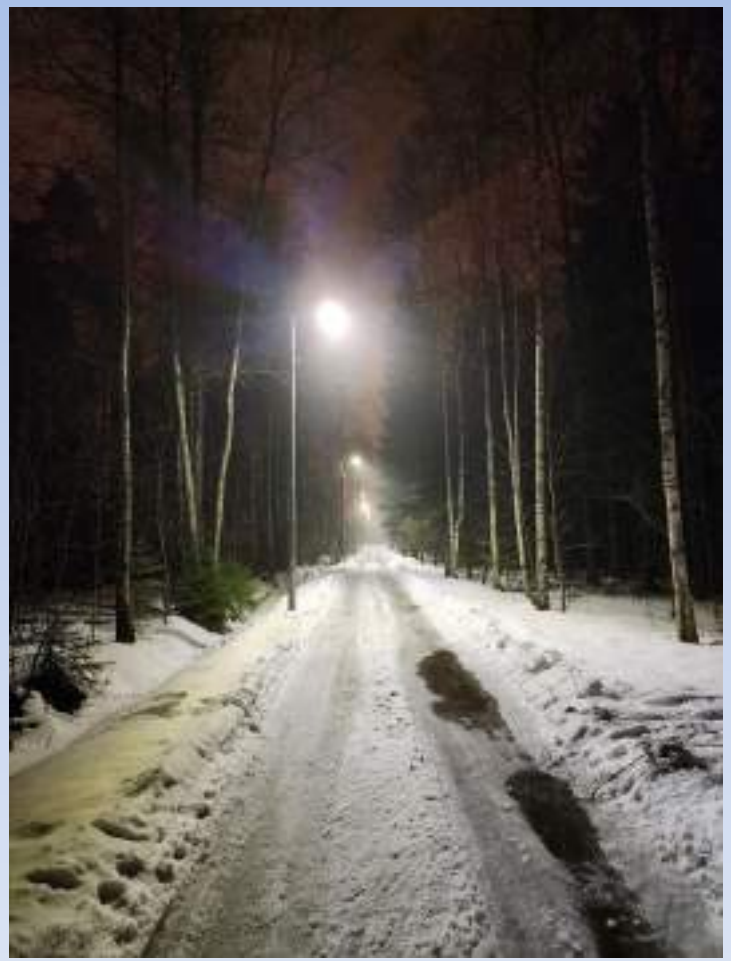

В период реализации программы по освещению посёлка с 2021 по 2024 годы были выполнены следующие работы: 11 улиц, 3 детские площадки, храм Петра и Февронии, стела

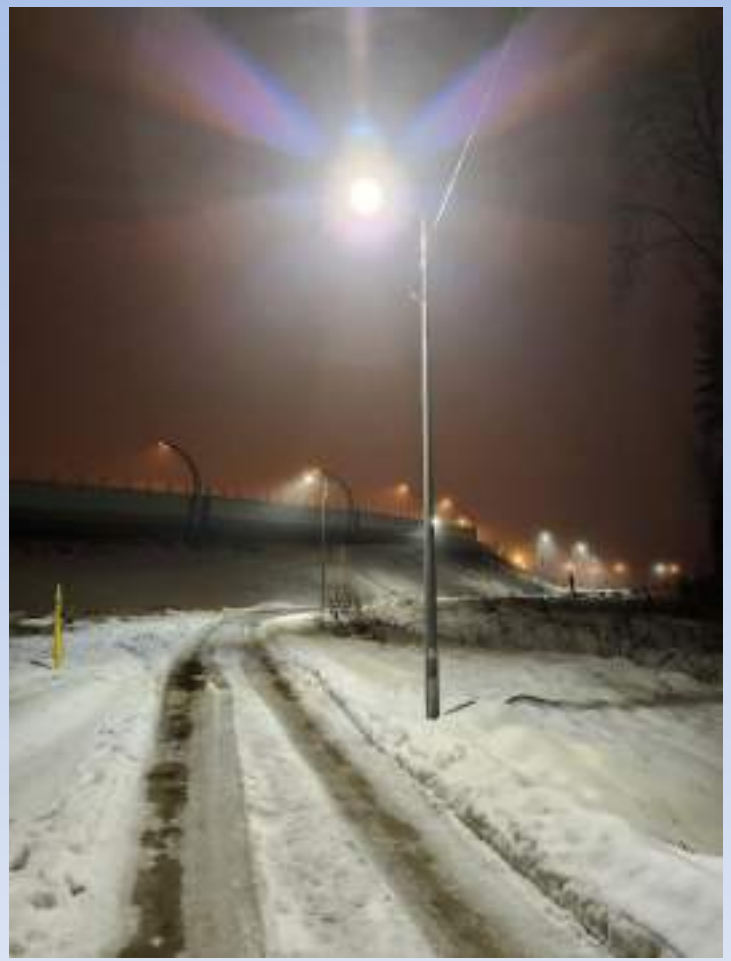

В период реализации программы по освещению посёлка с 2021 по 2024 годы были выполнены следующие работы: 11 улиц, 3 детские площадки, храм Петра и Февронии, стела

Открытие и полноценный ремонт туалета на Приморском шоссе.

В муниципалитете п. Солнечное на Вокзальной улице дом 15 участковые уполномоченные полиции проводят ежемесячный прием граждан совместно с главой МО п. Солнечное

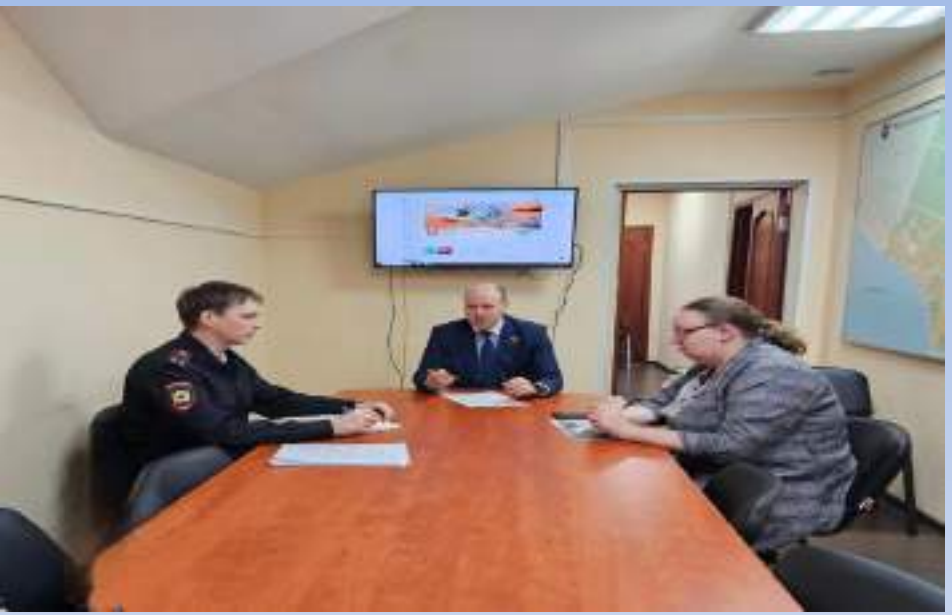

В посёлке Солнечное на пляже Ласковый впервые состоялся турнир по волейболу на снегу на «Кубок муниципального образования посёлок Солнечное»

В посёлке Солнечное на пляже Ласковый впервые состоялся турнир по волейболу на снегу на «Кубок муниципального образования посёлок Солнечное»

В поселке Солнечное на пляже Ласковый впервые состоялся турнир по волейболу на «Кубок муниципального образования посёлок Солнечное»

Совместные ежемесячные объезды территории муниципального образования с главой МО и представителями ТОС Солнечное

Выявление и ликвидация свалок, выявленных при совместных объездах территории

Озеленение посёлка с высадкой деревьев в местах предложенных жителями

Озеленение посёлка с высадкой деревьев в местах предложенных жителями

Проведены работы по оборудованию подходов к автобусным остановкам на пересечении Приморского шоссе,Таможенной дороги и Вокзальной улицы

Проведены работы по оборудованию подходов к автобусным остановкам на пересечении Приморского шоссе, Таможенной дороги и Вокзальной улицы

Организованы еженедельные занятия физкультурой для жителей поселка Солнечное, которые посещают нашу группу здоровья работающую круглый год.

Ликвидация незаконных рекламных конструкций

ПРАВИТЕЛЬСТВО САНКТ-ПЕТЕРБУРГА

КОМИТЕТ ПО ПЕЧАТИ И ВЗАИМОДЕЙСТВИЮ СО СРЕДСТВАМИ МАССОВОЙ ИНФОРМАЦИИ

Комитет по печати
№ 01-05-9873/23-0-1
от 06.11.2023

Чернышевский, д.3, литера Б,
Петербург, 191060
79-81, Факс (812) 576-42-16
kpmsi@gov.spb.ru
www.gov.spb.ru

На № 12/3964 от 31.10.2023

Главе внутригородского муниципального образования города федерального значения Санкт-Петербурга поселок Солнечное – Председателю Муниципального совета поселка Солнечное

Сафронову М.А.

ms.info@mosun.ru

Уважаемый Михаил Александрович!

В ответ на Ваше обращение, направленное на сервис «Электронная приемная» Комитета по печати и взаимодействию со средствами массовой информации (далее – Комитет) в информационно-телекоммуникационной сети «Интернет», по вопросу законности размещения рекламной конструкции по адресу: Санкт-Петербург, Приморское шоссе (в соответствии с приложенными фотографиями), сообщаю следующее.

В результате мониторинга по указанному адресу выявлен факт незаконного размещения рекламной конструкции (щит билборд «BEREG курортный ...»).

По факту незаконной установки рекламной конструкции Комитетом вынесено предписание о демонтаже, который осуществляется в соответствии с ч. 21 ст. 19 Федерального закона от 13.03.2006 № 38-ФЗ «О рекламе».

Информация о выявленных нарушениях размещения рекламных конструкций ежемесячно направляется в адрес Главного управления Министерства внутренних дел Российской Федерации по Санкт-Петербургу и Ленинградской области для выявления и привлечения владельцев к административной ответственности, предусмотренной статьей 14.37 Кодекса Российской Федерации об административных правонарушениях.

Сроки демонтажа конструкций в принудительном порядке определяются с учетом обеспечения приоритетных задач, а также в соответствии с планом-графиком мероприятий по упорядочению размещения рекламных конструкций и объектов для размещения информации, установленных и эксплуатируемых на территории Санкт-Петербурга без разрешительных документов.

Заместитель председателя Комитета **А.И. Ермолин**

Смирных А.С. 576-78-59

1/1

Асфальтирование Пионерской улицы

Асфальтирование Пионерской улицы

Асфальтирование отрезка улицы Танкистов от Зеленогорского шоссе до отделения СПБ ГУПДО «Пригородное», Солнечное-2

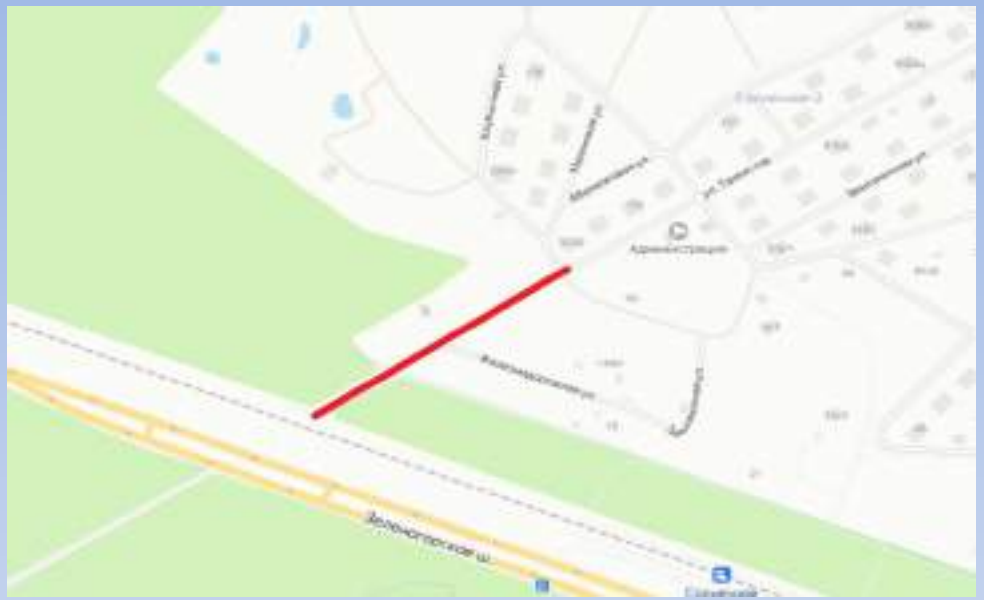

Асфальтирование отрезка улицы Танкистов от Зеленогорского шоссе до отделения СПБ ГУПДО Пригородное, Солнечное-2

Асфальтирование отрезка улицы Танкистов от Зеленогорского шоссе до отделения СПБ ГУПДО «Пригородное», Солнечное-2

Функционирование лыжной трассы Солнечное пляж Ласковый - Сестрорецк парк Дубки вдоль побережья Финского залива

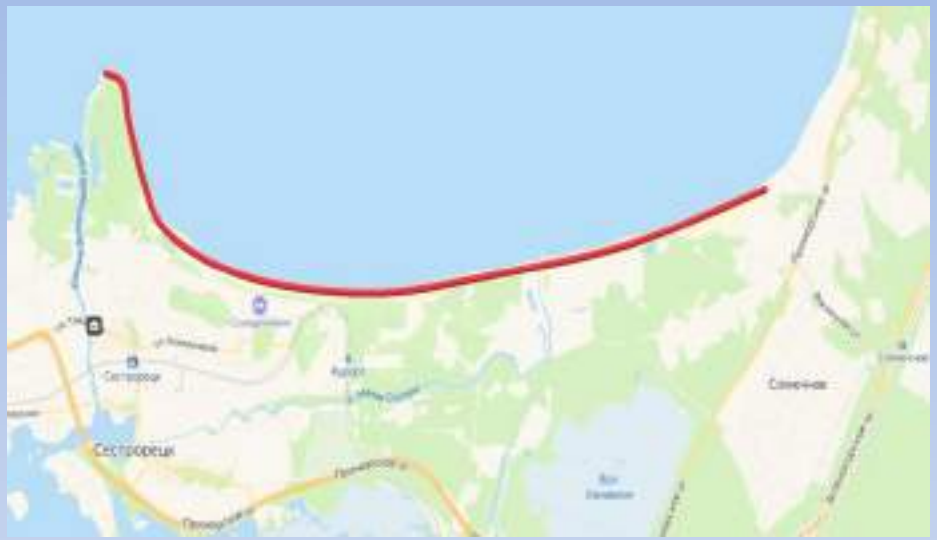

Карта глубин пляжа «Ласковый» в поселке Солнечное

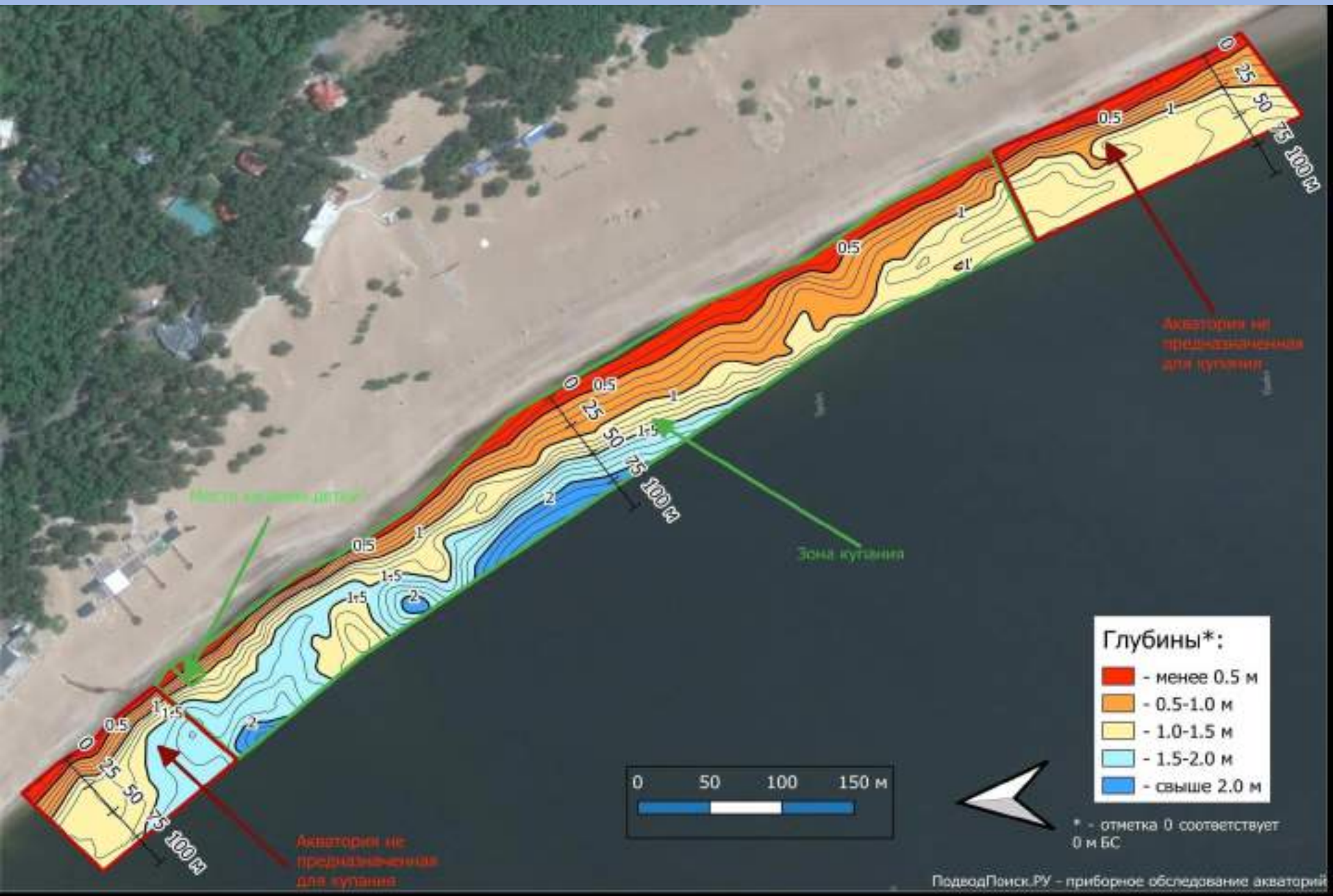

На пляже Ласковый в посёлке Солнечное 25 июня состоялся большой благотворительный мастер-класс по керамике.

На пляже для маломобильных группы населения в Солнечном 29 июня открылись общественные душевые.

Заключительный этап массовых городских соревнований по спортивному ориентированию «Снежная Тропа» состоялся 17 декабря в посёлке Солнечное.

Руководство муниципалитета направляет документы для включения земель поселка в территории зеленых насаждений общего пользования, расположенных в п. Солнечное

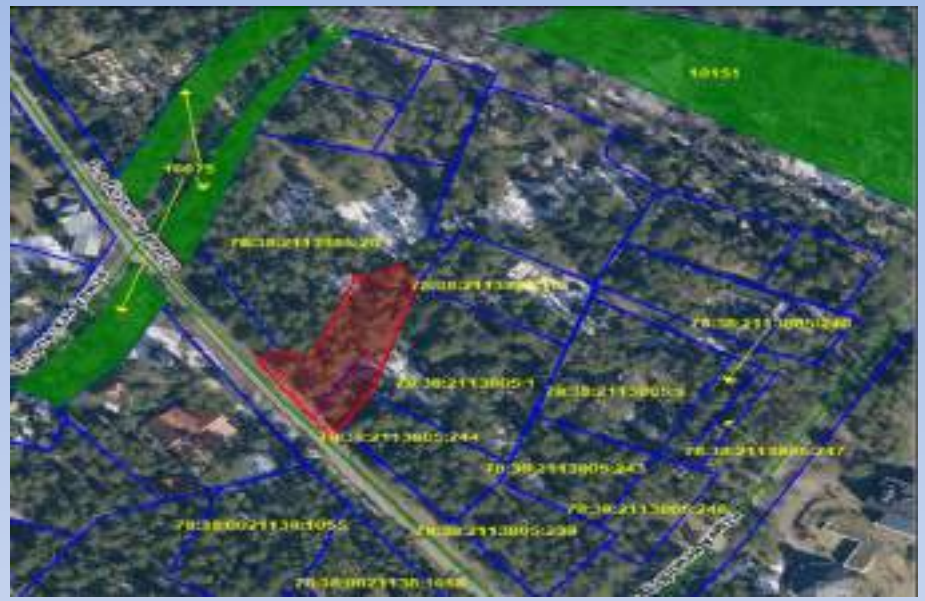

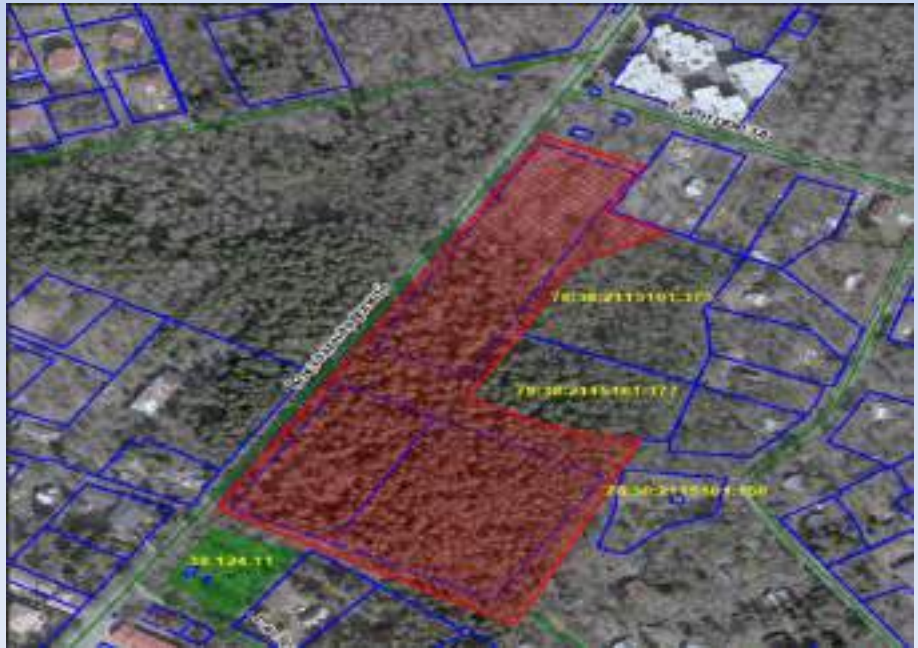

Проведение субботников с жителями посёлка

Работы по минимизации последствий подтопления

Работа библиобуса в посёлке Солнечное

Работа библиобуса в посёлке Солнечное

Жители муниципального образования посёлок Солнечное на протяжении всего года участвовали в сборе гуманитарной помощи

Поздравление жителей муниципалитета

Поздравление жителей муниципалитета

Поздравление жителей муниципалитета

Торжественно-траурные мероприятия

Торжественно-траурные мероприятия

Храм святых благоверных Петра и Февронии

Храм святых благоверных Петра и Февронии

Храм святых благоверных Петра и Февронии

Итоги оценки петербуржцами деятельности муниципалитетов

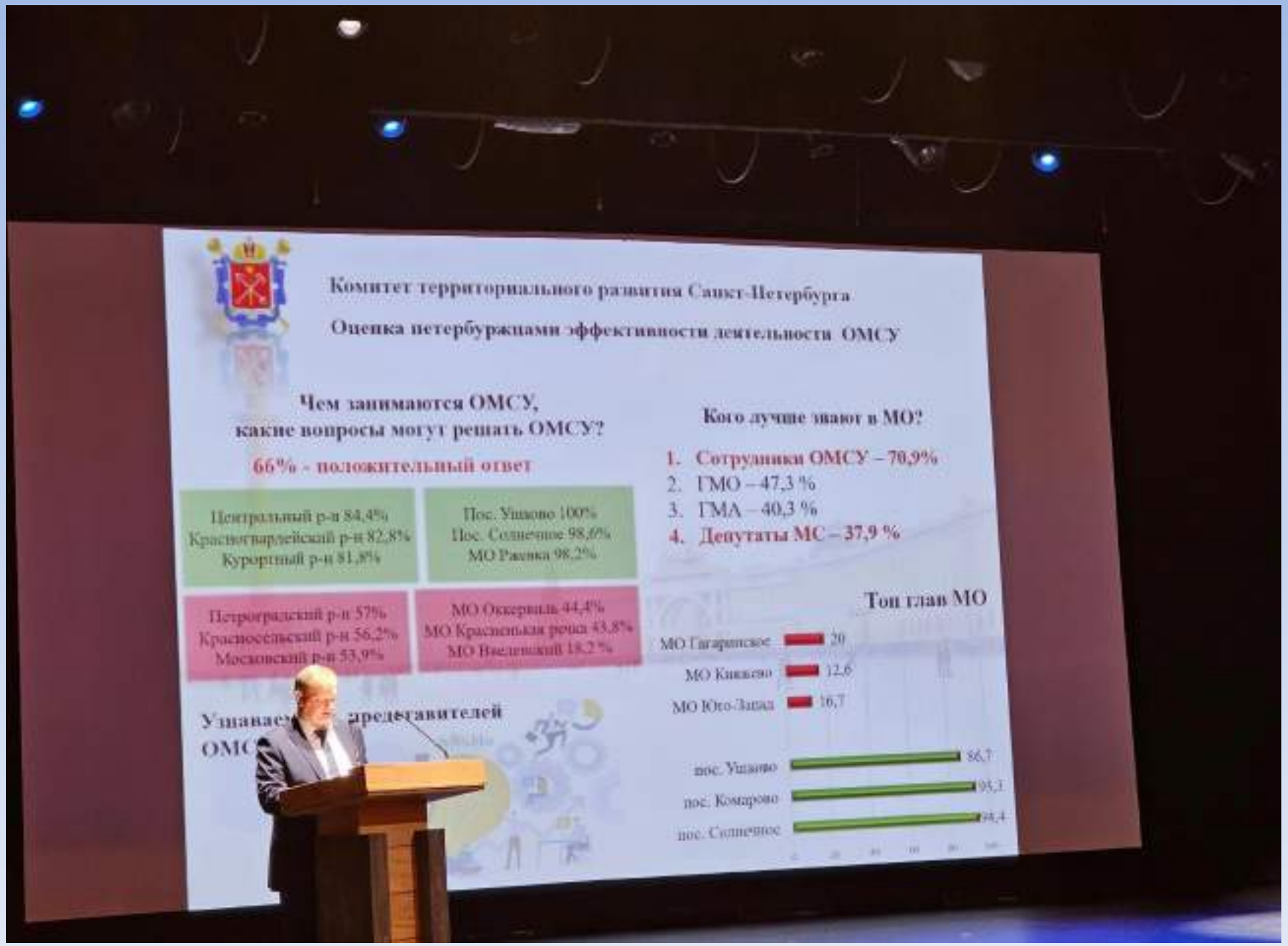

Отчет об исполнении бюджета муниципального образования поселка Солнечное за 2023 год

Глава МА МО п. Солнечное Барашкова В.А.

Местный бюджет МО пос. Солнечное на 2023 год:

Бюджет исполнен в 2023 году: доходы 99,96%, расходы 97,44%, переходящий остаток на 01.01.2023 г. -5 332,2 тыс. руб., на 01.01.2024 г. - 2 289,8 тыс. руб.

Доходы бюджета (тыс. руб.)

Наименование показателя	Утвержденные бюджетные назначения	Исполнено
Доходы бюджета – всего, в том числе:	**53 013,9**	**52 922,9**
Налог на доходы физических лиц	174,0	206,1
Средства, составляющие восстановительную стоимость зеленых насаждений общего пользования местного значения и подлежащие зачислению в бюджеты внутригородских муниципальных образований Санкт-Петербурга в соответствии с законодательством Санкт-Петербурга	912,3	912,3
Дотации на выравнивание бюджетной обеспеченности	50 464,2	50 464,2

Доходы бюджета (тыс. рублях)

Наименование показателя	Утвержденные бюджетные назначения	Исполнено
Субвенции бюджетам внутригородских муниципальных образований Санкт-Петербурга на выполнение отдельных государственных полномочий Санкт-Петербурга по организации и осуществлению деятельности по опеке и попечительству	1 142,9	1 019,8
Субвенции бюджетам внутригородских муниципальных образований Санкт-Петербурга на выполнение отдельного государственного полномочия Санкт-Петербурга по определению должностных лиц, уполномоченных составлять протоколы об административных правонарушениях, и составлению протоколов об административных правонарушениях	8,8	8,8
Субвенции бюджетам внутригородских муниципальных образований Санкт-Петербурга на содержание ребенка в семье опекуна и приемной семье	311,7	311,7

Межбюджетные трансферты в 2023 году составили 97,75%, в т.ч. дотация 95,35 %, субвенция 2,53%.

Расходы бюджета муниципального образования города федерального значения Санкт-Петербурга поселок Солнечное в 2023 год в процентном отношении

Расходы на содержание ОМСУ (в тыс. руб.)

Наименование показателя	Утвержденные бюджетные назначения	Исполнено
Расходы на содержание ОМСУ- всего в том числе:	**15 233,0**	**14 986,3**
Содержание МА МО пос. Солнечное	12 022,8	11 853,0
В т.ч. Расходы на исполнение государственного полномочия Санкт-Петербурга по организации и осуществлению деятельности по опеке и попечительству за счет субвенций из бюджета Санкт-Петербурга	1 142,9	1 019,8
Содержание МС МО пос. Солнечное	1 510,2	1 435,7
Функционирование высшего должностного лица муниципального образования	1 700,2	1 697,7

В безвозмездном пользовании на 31.12.2023 года МА МО поселок Солнечное следующие объекты:
- нежилое помещение, площадью 147,1 м^2 по адресу: Санкт-Петербург, поселок Солнечное, Вокзальная улица, дом 15, литера А.
- нежилое здание, площадью 31,9 кв.м. по адресу: Санкт-Петербург, поселок Солнечное, Вокзальная улица, дом 15, литера В.
- земельный участок по адресу: п. Солнечное, Средний переулок, между домами 5 и 9, площадью 3793 м^2.
-земельный участок по адресу поселок Солнечное, Вокзальная улица, д.15 литера В, площадью 174 кв.м.
-земельный участок по адресу поселок Солнечное,1-я Боровая улица, участок 6(юго-западнее дома 364а, литера Ж по Приморскому шоссе, площадью 9 кв.м.

Информация о контрактах и договорах за 2023 год, заключенных МА МО п. Солнечное

Способ размещения заказа	Количество контрактов (договоров)	Сумма (руб.)	В процентном отношении
Запрос котировок	4	778,6	1,8
Открытый аукцион в электронной форме	13	15 439,0	35,4
Открытый конкурс в электронной форме	5	21 941,7	50,4
У единственного поставщика (в т.ч. на работы и услуги, не превышающие 600 тыс. руб.)	65	3 514,3	8,0
Публичные закупки	10	1 903,2	4,4
Всего	**97**	**43 576,8**	**100**

Муниципальная программа по участию в деятельности по профилактике правонарушений в Санкт-Петербурге

Система охранного видеонаблюдения на объектах благоустройства МО п. Солнечное

- Спортивная площадка, пересечение 2-го и 6-го Проездов
- Спортивная площадка, 6-й Проезд
- Детская площадка, улица Нагорная, у д. 37
- Детская площадка, улица Пионерская, у д. 10б
- Муниципальный сквер, ул. Петровская, у д.5
- Серверная, ул. Вокзальная, д.15

По программе израсходовано **821,2 тыс.руб.** на оплату электроэнергии, услуги по техническому обслуживанию и ремонт, приобретена печатная продукция:

1. Услуги по техническому обслуживанию системы видеонаблюдения, расположенной на территории п. Солнечное;
2. Ремонт видеонаблюдения (жесткий диск);
3. Оплата электроэнергии для видеонаблюдения;
4. Перенос опор;
5. Технический надзор;

МОЛОДЕЖНАЯ ПОЛИТИКА

Участие в организации и финансировании временного трудоустройства несовершеннолетних в возрасте от 14 до 18 лет в свободное от учебы время на сумму 178,0 тыс. руб.

Текущий ремонт и содержание дорог на сумму 7 506,3 тыс. руб.

Выполнение работ по содержанию дорог (уборка), расположенных в пределах границ МО

Организация благоустройства территории ВМО города федерального значения Санкт-Петербурга поселок Солнечное

Организация благоустройства территории на сумму 14 761,4 тыс.руб.

- 1. Уборка детских и спортивных площадок
- 2. Обслуживание информационных щитов по адресной программе
- 3. Содержание и ремонт элементов благоустройства, установленных на детских и спортивных площадках.
- 4. Размещение устройств наружного освещения на спортивной площадке (Средний пер. между д.5 и 9) и детской площадке (Пионерская ул., у д.10б)
- 5. Осуществление технического надзора на работы по совершенствованию системы освещения и работ по благоустройству.
- 6. Демонтаж и монтаж металлических пешеходных ограждений, ремонт скамеек (Пионерская ул., у д.10б)
- 7. Благоустройство территории (пересадка ели)

Обслуживание информационных щитов

Обустройство освещения спортивной площадки по адресу: Средний пер., между д. 5 и д.9

Обустройство освещения детской площадки по адресу: ул. Пионерская, у дома 10б

Работы по уборке детских площадок ул. Петровская

Благоустройство территории сквера б/н юго-восточнее пересечения Комсомольской ул. и ул. Танкистов

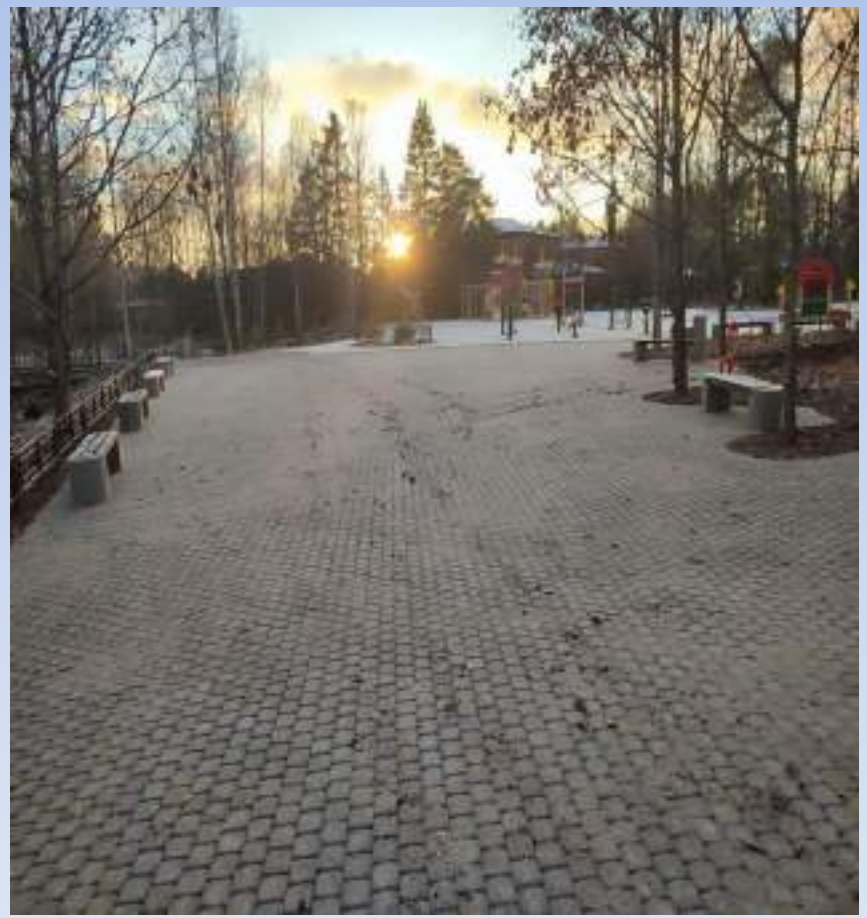

Работы по уборке детских площадок

улица Нагорная, у д.37

Осуществление работ в сфере озеленения на территории муниципального образования в соответствии с законодательством Санкт-Петербурга

Наименование	Исполнено сумма, тыс.руб.
1. Ручная уборка и санитарная очистка территории (ЗНОП) 2. Услуги по вызову на консультацию по благоустройству территории (определение состояния зеленых насаждений) 3. Благоустройство территории сквер б/н юго-восточнее пересечения Комсомольской ул. и ул. Танкистов. ЗНОП №38-124-4 (посадка деревьев, устройство площадки из тротуарной бетонной плитки, переустройство объектов зеленых насаждений) 4. Восстановительная стоимость зеленых насаждений 5. Осуществление технического надзора на работы по благоустройству.	**5 419,5**
ВСЕГО:	**5 419,5**

Организация благоустройства в отношении расположенных в границах муниципального образования земельных участков, находящихся в государственной собственности Санкт-Петербурга, а также земель и земельных участков, государственная собственность на которые не разграничена

Наименование работ	Исполнено в сумме, тыс. руб.
1. Проведение санитарных рубок и удаление больных деревьев на территории МО п.Солнечное по адресам: Приморское ш. у д.362, участок между ул. Ромашковой и ЗСД, Ленинградская ул., у д..5; пересечение ул. Лесной и Безымянного пер.; пересечение ул. Лесной и ул. Мира; ул. Мира, д.12; пересечение ул. Лесной и ул. Курносовская 2. Оказание услуг по поставке и посадке деревьев по адресам: Ленинградская ул.д.5, ул. Комсомольская уч.4, Средний пер. между д.5 и д.9 Всего посажено 194 дерева (ель обыкновенная, лиственница европейская, сосна обыкновенная) 3. Восстановительная стоимость зеленых насаждений 4. Услуги по вызову на консультацию по благоустройству территории (определение состояния зеленых насаждений) 5. Разработка сметной документации на выполнение работ по рубке деревьев и санитарной прочистке по адресам (на основании обследования зеленых насаждений, подлежащих санитарной рубке)	3 732,0
ВСЕГО:	**3 732,0**

Работы по уборке и санитарной очистке территорий ЗНОП местного значения

Организация и проведение мероприятий по военно-патриотическому воспитанию молодежи МО п. Солнечное. Военно-патриотическое воспитание.

Экскурсия на «Ленфильм», г. Кронштадт парк «Патриот», Музей-выставка «Ленрезерв» на сумму 350,0 тыс.руб.

Организация и проведение досуговых мероприятий для жителей муниципального образования на сумму 2 874,0 тыс.руб.

1. Проведение уличного гуляния «Масленица» 28 февраля 2023г. по адресу: поселок Солнечное, детская площадка, ул. Пионерская, у д.10б
2. Проведение детского мероприятия с посещением поезда «Хогвардс -Экспресс» в дни школьных каникул 26 марта 2023 года
3. Проведение интерактивного мероприятия «Традиции и обряды народов России» 29 апреля 2023 г. с посещением Этнографического музея.
4. Проведение уличного мероприятия, посвященного Дню защиты детей, 03 июня 2023 г., по адресу: пос. Солнечное, Пионерская ул., у д.10б
5. Проведение мероприятия с посещением Свято-Троицкого Александра Свирского мужского монастыря, деревни Мандроги 10 июня 2023 г.
6. Проведение уличного мероприятия, посвященного Дню семьи, любви и верности. 08.07.2023г. по адресу: пос. Солнечное, Пионерская ул., у д.10 б
7. Проведение мероприятия с посещением «Усадьбы Марьино» 25 июля 2023г.
8. Проведение мероприятия с посещением острова Валаам 12 августа 2023г.
9. Проведение мероприятия, посвященного Дню пожилых людей, 30 сентября 2023г. с посещением Крепости Орешек
10. Проведение мероприятия, посвященного Дню матери, 25.11.2023г. Место проведения: п. Солнечное, Приморское шоссе, д.374
11. Проведение уличного Новогоднего гуляния 30.12.2023г. Место проведения: Солнечное, детская площадка ул. Пионерская, у д.10б

«Масленица» 28 февраля 2023г.

Поездка на «Хогвартс -Экспрессе»
26 марта 2023 года

Проведение интерактивного мероприятия «Традиции и обряды народов России» с посещением Этнографического музея

Проведение уличного мероприятия «День защиты детей»

Посещение Свято-Троицкого Александра Свирского мужского монастыря, деревни Мандроги

Организация и проведение Дня семьи, любви и верности

Профилактика дорожно-транспортного травматизма.

Данное мероприятие включено в программу проведения праздника «День семьи, любви и верности». Были приглашены представители ГИБДД, проходило общение с жителями, раздавались светоотражающие браслеты. Место проведения - детская площадка п. Солнечное, ул. Пионерская, у дома 10б

Посещение объекта культурного наследия народов РФ «Марьино» (усадьба Строгановых)

Посещение о.Валаам и памятника русского зодчества – Валаамского мужского монастыря

Посещение Крепости Орешек, посвященное празднованию Дня пожилого человека

Мероприятие, посвященное Дню матери

Уличное Новогоднее гуляние

Организация и проведение местных мероприятий в 2023 году на сумму 2 230,0 тыс. руб.

Данные мероприятия включены в программу празднования «Дня Победы», «Дня защиты детей», «Дня знаний» и проходили по адресу: п. Солнечное, ул. Пионерская, у дома 10б

Проведения Дня поселка Солнечное

26.08.2023 г. отмечали главный праздник поселка – 75-й День рождения. Днем для детей показывали выступления канатоходцев, проводили Мастер-класс рисунков на тему «Я против наркотиков» , ходили на ходулях, играли на карте в передвижения с большим кубиком с цифрами, дарили подарки к новому учебному году, показывали трюки с обручами, делали аквагрим, памятные фото. Вечером состоялся концерт и фаер-шоу.

Социальное обеспечение населения на сумму 226,0 тыс.руб.

Оказание услуги по оказанию натуральной помощи малообеспеченным гражданам, находящимся в трудной жизненной ситуации, нарушающей жизнедеятельность гражданина, которую он не может преодолеть самостоятельно, в виде обеспечения их топливом (дрова (березовые, осиновые, ольховые) колотые 0,3-0,4 метра, которые по своим размерам и качеству могут использоваться только как топливо), в количестве 88 куб. метров с доставкой по адресам п. Солнечное (22 адреса по 4 куб. метра)

Развитие физической культуры и спорта

Место проведения по адресу: п.Солнечное, ул.Советская, д.9. По многочисленным просьбам жителей занятия спортом проходят круглый год (2 раза в неделю) на сумму 435,5 тыс.руб.

Периодическая печать и издательства

Подбор печатных материалов, верстка цифрового макета, изготовление печатного издания «Солнечные часы» на сумму 414,9 тыс.руб.

Спасибо за внимание!